"VACANZE,,: HELMUT BERGER (IN RIVIERA) SI CONFIDA

Anno 109 - Numero 149 Torino - Via Marenco 32 (Cinit. tel. 85681 - Selez. passante 6568 (**) L. 200 (arretrati il doppio) - (Sped. abbonam. postale G. 1/70) Venerdì 8 Luglio 1977

STAMPA SERA

QUOTIDIANO D'INFORMAZIONI

FIAT

Firmato alle 2,15 contratto integrativo

A PAGINA 2

LANCASTER
RAGGIO DI SOLE
Con una piacevole sorpresa da
PROFUMI Servetti

TORINO - Alle 9,25 in un bar di corso Orbassano

UCCISO A LUPARA DA INCAPPUCCIATI

Era un impresario edile

Un uomo è stato ucciso ed altri due feriti in un agguato alle 9,25 di questa mattina, a Torino, in un bar di via Pinchia all'angolo con corso Orbassano. E' stata una esecuzione. Da una « Alfetta » sono scesi due uomini incappucciati, uno armato di lupara (un automatico da caccia), e l'altro di una P. 38. I colpi hanno freddato Giuseppe Zucco, 42 anni, piazza Cattaneo 21/C, ferito il figlio Antonio di 17 anni ed il cugino Domenico Cataldo, di 60 anni, abitante in via Guido Reni 98. I due feriti sono ora ricoverati all'ospedale Mauriziano, il primo con prognosi di 20 giorni, l'altro di un mese. Carabinieri e polizia indagano sui retroscena dell'omicidio. La vittima ha un passato turbinoso.

Servizio e fotografie a pagina 6

Il corpo dell'impresario ucciso a lupara (Foto Sergio Solavaggione e Giovanni Giovannini « Stampa Sera »)

PESCE AVVELENATO

NON ERA "CODA,, MA BARRACUDA AL MERCURIO?

Perquisizioni in tutta Italia - Pronti avvisi di reato

Il dramma delle « code di rospo » avvelenate ha scatenato una serie di inchieste, accertamenti e perquisizioni lungo tutta la penisola. Sembrano imminenti alcuni avvisi di reato. Stanno venendo a galla i traffici più strani, si parla di « triangolazioni », cioè di navi in arrivo dalla repubblica di Taiwan e dirottate in porti « puliti » (Scozia, Danimarca, altri Paesi europei che si sarebbero prestati all'allucinante gioco) prima di raggiungere Genova e altre località italiane. Ufficialmente quindi il pesce figurava come proveniente dal Nord Europa. Ma è stata veramente la « coda di rospo » a provocare tre morti, un giovane a Roma e due turisti belgi in vacanza a Iesolo?

Segue in 2ª pagina

NEGOZIO ESCLUSIVO NAZARENO GABRIELLI
INFORMAZIONE PUBBLICITARIA
BOLDI
La più bella
Profumeria di Torino-Via M.Polo 15

STANOTTE SOTTO LA GRANDINE (pagina 9)

ORBASSANO: BRUCIA NELL'AUTO

IL PUNTO

di ENNIO CARETTO

SAVONA. Una ragazza di 15 anni resta incinta. Non sa che cosa fare, ne parla coi genitori. Scoppia la tragedia. Aborto, non aborto? E' un fiume di accuse e di recriminazioni. La ragazza finisce per andarsene, e trovare rifugio nell'Istituto Provinciale per l'infanzia.

Ha intorno a sé più tranquillità, ma il suo tormento non diminuisce. Un giorno, vá a interrogaria la polizia femminile. E' sospettata di un furto, vogliono incriminarla. La ragazza non regge più alla disperazione e alla vergogna. Si butta dalla finestra, da una altezza di 15 metri.

Ora le sue condizioni sono gravissime. Non si sa se sopravviverà, e se il bimbo, che deve nascere a ottobre, sarà salvo. Ma non prova più disperazione e vergogna. Sono passate da lei a chi le era vicino, e non l'ha aiutata. A chi l'ha lasciata sola, e non l'ha sorretta.

Tragedie come queste sono ancora frequenti in Italia. Il tempo trascorre, il progresso avanza. Ma padri e figli troppo spesso non sanno come parlarsi.

SCUOLA

Apertura forse slitterà ad ottobre

A PAGINA 4

5 MENU per "Stampa Sera"

Desidero segnalare il ristorante:

Via

Località

Telefono

Inviare a: STAMPA SERA - Ufficio Sviluppo - Via Marenco 32 - 10100 Torino. Tel. 65.68.322/65.68.378. Più tagliandi possono essere riuniti in una sola busta.

DESPAR

il nostro risparmio.....è tuo!

Per l'anniversario della catastrofe di Seveso

BOMBA CONTRO LA CASA DEL VICEDIRETTORE "ROCHE,,

SALVATORE ROTONDO

CESANO MADERNO — E' stato rivendicato dal «commando 10 luglio» — giorno dell'esplosione all'Icmesa, esattamente un anno fa — l'attentato compiuto presso Basilea all'abitazione del vicedirettore della Hoffmann-La Roche, Rudolf Rupp. Un ordigno di media potenza è esploso all'esterno della villa della famiglia Rupp a Frenkendorf danneggiando la facciata dell'edificio, una porta e due finestre. Al momento dell'attentato la villa era disabitata: la famiglia di Rupp infatti è in vacanza e lo stesso vicepresidente si trova a Seveso da due settimane: è lui infatti il responsabile del coordinamento tecnico

Il commando è probabilmente italiano: il comunicato, inviato alle redazioni del Basler Zeitung e del Tat, è redatto in un tedesco imperfetto, ma il significato del ciclostilato è in ogni caso abbastanza preciso: «La multinazionale di Basilea, Hoffmann-La Roche, responsabile del terribile crimine di Seveso, ha trovato dei potenti alleati nello Stato dei democri-stiani e del compromesso storico: medici e scienziati corrotti, le maggioranze silenziose più diverse e anche i sindacati».

Il commando poi rimprovera alla Hoffmann-La Roche di aver partecipato alla guerra del Vietnam, dotando gli americani di strumenti chimici di sterminio e di avere sostenuto le guerre di conquista nazional-socialista.

Spiega poi di aver colpito Rupp perché «al servizio di un'impresa criminale», precisando che «vicedirettore è una carica subalterna e quindi l'attentato va considerato come un primo avvertimento a coloro che hanno responsabilità maggiori: gli Hoffmann, il presidente Jann e altri che subiranno rappresaglie adeguate».

In realtà però questo potrebbe non essere il primo avvertimento del commando 10 luglio: il 19 maggio infatti era stato ferito con cinque colpi di pistola alle gambe quel professor Ghetti, ex medico di fabbrica dell'Acna di Cesano Maderno (110 morti per cancro), ex dipendente dell'Istituto Vitamine dell'Hoffmann-La Roche ed ufficiale sanitario di Seveso al momento della fuoriuscita della nube tossica.

Domani pomeriggio, alle ore 15, a Cesano Maderno, presso il cinema Italia, nel quartiere Molinello, si svolgerà un «processo popolare» alla Icmesa-Roche ed alla Regione Lombardia. Al «processo» convocato dal Comitato Scientifico Popolare di Seveso, parteciperanno molti dei protagonisti della lotta sviluppata in quest'ultimo anno in tutta la zona della bassa Brianza.

Da Cesano Maderno si apprende frattanto che quattro operai del reparto «binocacidi» dell'Acna sono rimasti intossicati a causa della fuoriuscita di un getto di cloro.

Firmato alle 2,15 l'«integrativo»

VERTENZA ESEMPLARE PER FIAT E SINDACATI

GIORGIO DESTEFANIS

Alle 2,17 di stanotte, mentre sulla città si scatenava un furioso temporale, i tre segretari nazionali della Fim, Zilli, Morese e Sabbatini, il responsabile Fiat delle relazioni industriali, Annibaldi, e il dirigente dell'Unione Industriale, Panzani, mettevano le sigle sotto la prima delle quaranta cartelle del contratto integrativo. Mezz'ora dopo, segretari nazionali, provinciali e coordinatori annunciavano ai delegati che «era fatta».

Una vertenza che è costata cinque mesi e 35 sessioni di incontri, da 80 a 105 giorni di scioperi, 70 mila auto in meno prodotte, pesantissimi tagli sulle buste paga dei lavoratori. «*Ma proprio per questo una vertenza esemplare*», hanno commentato i dirigenti sindacali al termine dell'ultima faticosissima stretta conclusiva. «*La classe operaia della Fiat ha concretamente dimostrato la giustezza e l'attualità di una linea che sappia collegare in modo unitario i problemi dello sviluppo e dell'occupazione al Sud con le questioni della condizione di lavoro e del potere dei lavoratori nelle fabbriche*».

Soddisfatto anche il commento di Cesare Annibaldi: «*E' stata una trattativa difficile e complessa*», ha detto. «*Anche solo per questo motivo è un grosso fatto positivo averla condotta in porto. L'averla risolta completamente a Torino, nella sua sede naturale, senza bisogno di ricorrere a mediazioni di nessuna natura, dimostra la maturità e la capacità contrattuale sia nostra sia del sindacato*».

Questi, in sintesi, i punti fondamentali dell'intesa. OCCUPAZIONE: 5 mila nuovi posti di lavoro nei prossimi due anni a Grottaminarda, Valle del Sangro, Termini Imerese e Cassino. SALARIO: tre livelli di premio (300-320 e 340 mila lire), 9 mila lire di premio mensile dal primo gennaio '78. FERIE: per il '77, Gruppo auto e Fonderie non lavoreranno dal 29 luglio al 23 agosto compresi, i Veicoli industriali dal primo al 23 agosto, gli Enti centrali e i Trattori dal primo al 20. Per il '78, la Fiat s'è impegnata alle quattro settimane consecutive nel settore auto e collegati, da discutere a novembre il problema dello scaglionamento per i Veicoli industriali. MENSA: blocco del prezzo a 230 lire fino a fine anno, miglioramento qualitativo e sperimentazione di cibi freschi al posto dei surgelati. MEZZ'ORA TURNISTI: garanzia dell'applicazione per la maggior parte dei lavoratori a partire dal 1° luglio '78 con inizio della discussione al 1° gennaio. FILIALI: la rete sarà riorganizzata mantenendo salva l'occupazione e i livelli professionali acquisiti. Riconferma dell'impegno aziendale a essere presente nella fase di commercializzazione con filiali e succursali. LICENZIAMENTI: garanzia di riassunzione in stabilimenti del gruppo entro il 10 settembre per i tre di Cameri e i quattro della Materferro. Altri importanti risultati sono stati ottenuti sull'organizzazione del lavoro, l'ambiente e i diritti sindacali.

«*Anche su quei punti più gravosi e che hanno quindi richiesto maggior approfondimento, non siamo mai andati al di là di quella compatibilità che avevamo scelto al momento di iniziare il confronto*», ha detto ancora Annibaldi. Il coordinatore nazionale, Regazzi, ha voluto mettere l'accento sul fondamentale ruolo svolto dai segretari provinciali e sul rapporto continuo mantenuto durante il negoziato fra chi trattava e i circa 200 delegati che seguivano dall'esterno. «*Una grossa dimostrazione della democrazia e della crescita avvenuta nel sindacato*», ha detto.

Sciopero (4 ore) per il Sud

Scioperano oggi in tutto il Paese i lavoratori metalmeccanici, tessili, edili e alimentaristi in collegamento con la fermata generale di tutte le categorie in Calabria. Nella regione del Meridione si incontreranno rappresentanti politici e dirigenti sindacali (è prevista la presenza di Lama, Macario e Benvenuto). La fermata di massima è prevista di quattro ore per turno, sono comunque probabili prolungamenti, in particolari situazioni aziendali e locali. I motivi al centro della giornata di lotta sono l'occupazione, gli investimenti al Sud e le vertenze coi grandi gruppi.

Sotto inchiesta il brigadiere che uccise il Nap

ROMA — Un proiettile «diverso» è stato trovato nel corpo del nappista Antonio Lo Muscio. L'autopsia ha confermato che il giovane è stato ucciso, oltre che dalle raffiche di mitra, anche da un'altra pallottola. Questa «scoperta» sembra dare sempre più credito alla testimonianza del portinaio della facoltà di Ingegneria che vide il brigadiere Fortunato Massitti sparare a bruciapelo, con una pistola, sul corpo esanime del nappista.

I periti hanno accertato che il colpo «diverso» è penetrato da dietro l'orecchio del giovane e si è arrestato nel torace. Ora dovranno verificare se la pallottola è stata sparata con la pistola d'ordinanza del brigadiere. Se anche questo fatto verrà confermato, Fortunato Massitti (che era stato promosso e premiato) non potrà evitare l'incriminazione.

● IL PROCESSO. Maria Pia Vianale e Franca Salerno saranno processate per direttissima lunedì, presso la nona sezione penale del tribunale di Roma. Anche per le due nappiste stanno esplodendo violente polemiche. Ieri la direttrice del carcere di Rebibbia ha rifiutato a due deputati, Mimmo Pinto, di Democrazia proletaria, e Adele Faccio, del partito radicale, l'ingresso nella cella delle due giovani. Pinto e la Faccio, avvalendosi della legge che consente a tutti i deputati di visitare in qualunque momento le carceri, volevano verificare le condizioni di salute e il trattamento delle due giovani.

Attentato a giornalista fermato un giovane

ABANO TERME — «Ho passato una notte discreta: non ho dolori né febbre. Spero di essere dimesso dall'ospedale tra un paio di giorni». Lo ha dichiarato stamani Antonio Garzotto, il giornalista della redazione padovana del «Gazzettino», ferito ieri ad Abano Terme (Padova) da quattro colpi di pistola sparatigli alle gambe da un attentatore. I medici dell'ospedale di Abano, dove Garzotto è ricoverato, ritengono che il giornalista tornerà a camminare normalmente anche se, nei prossimi giorni, dovrà portare un gambaletto di gesso.

Per quanto riguarda le indagini per identificare i responsabili dell'attentato, condotte dai carabinieri di Abano e di Padova e dalla questura, si è appreso che gli inquirenti stanno investigando anche in altre province.

A Padova, intanto, un giovane di cui non è stato reso noto il nome, aderente a un gruppo di estrema sinistra, è stato fermato dagli agenti della questura; sul suo conto sarebbero emersi gravi indizi. (Ansa)

ORDINE PUBBLICO: 110 MILIARDI

ROMA — Il consiglio dei ministri ha approvato oggi un disegno di legge per il potenziamento e l'ammodernamento tecnologico dei servizi per la tutela della dell'ordine e della sicurezza pubblica. La somma stanziata è di 110 miliardi di lire che serviranno in particolare per ingrandire il parco dei mezzi blindati in dotazione alla polizia ed ai carabinieri e per l'acquisto di ingenti quantitativi di proiettili di gomma da usare nel caso di dimostrazioni di piazza violente.

Inoltre si studieranno altri mezzi che, nelle parole del ministro Cossiga «*siano fra la semplice mano dell'uomo e l'arma da fuoco*», cioè mezzi di prevenzione e di protezione. E' previsto anche il potenziamento degli impianti tecnici utilizzati per mantenere in collegamento fra di loro i reparti in servizio di ordine pubblico, e per garantire un costante rapporto con le centrali operative.

Il programma verrà realizzato sulla base di un piano dettagliato predisposto da un'apposita commissione che fornirà le indicazioni delle opere e dei mezzi tecnico logistici ritenuti necessari. Il ministro Cossiga si è augurato una rapida approvazione del disegno di legge da parte del Parlamento. **m. t.**

IL TEMPO CHE FARA'

Tempo previsto: sulle regioni settentrionali, nuvoloso con rovesci di pioggia ed isolati temporali. Sulle regioni centrali e sulla Sardegna, da poco nuvoloso a temporaneamente nuvoloso con possibilità di piogge sulla Sardegna e locali manifestazioni temporalesche specie nelle zone interne. Sulle regioni meridionali della Penisola e sulla Sicilia, sereno o poco nuvoloso, salvo addensamenti sul versante tirrenico.

	In Italia		All'estero		
Bari	+18	+25	Honolulu	+26	+30
Cagliari	+21	+31	Londra	+15	+28
Genova	+21	+25	Madrid	+17	+26
Milano	+22	+30	Mosca	+16	+25
Napoli	+19	+27	Nuova York	+21	+29
Roma	+19	+26	Parigi	+19	+29
Venezia	+21	+29	Tokyo	+20	+27

TEMPERATURE DI TORINO

massima	+31,3
minima	+19,0
media	+19,6

Rilevazioni del **Servizio meteorologico dell'Aeronautica militare di Caselle** alle ore 8: press. a l.d.m. 1009 mb; temp. +19,1; umid. 87%. Cielo coperto. Temp. max +28, min. +17,7, media +23,3. **Previsioni:** cielo in prevalenza nuvoloso con rovesci o temporali; venti deboli; temp. stazion.

STAMPA SERA

Direttore responsabile Ennio Caretto

Editrice **LA STAMPA** S.p.A.

Presidente Giovanni Giovannini

Amministratore Delegato e Direttore Generale Umberto Cuttica

Consiglieri Vittorino Chiusano, Giulio De Benedetti, Carlo Masseroni, Cesare Romiti

Sindaci Alfonso Ferrero (pres.), Pierluigi Bertola, Secondino Riolfo

© 1977 Ed. LA STAMPA S.p.A.

Non "coda,, ma barracuda?

Continua dalla 1ª pagina

I tecnici del «Gruppo ambiente», coordinato dal pretore romano Amendola, pensano che il pesce mortale sia d'altro tipo, contaminato per inquinamento da metalli pesanti, forse il famigerato mercurio. Non di «coda di rospo» quindi ma forse «barracuda», pesce pericolosissimo perché in grado di metabolizzare grossi quantitativi di quel metallo. Per questi ed altri motivi, il sostituto procuratore di Genova Mario Sossi ha ordinato alla dogana di non fare entrare pesce del tipo «coda di rospo», da qualsiasi parte del mondo provenga.

Intanto, oltre ai Nas, nucleo anti sofisticazioni, è entrata in ballo anche la Finanza. Si sta indagando su truffe e colossali evasioni fiscali: nel Lazio, a Pistoia, Genova, Lecco e altre città almeno venti società importatrici e distributrici hanno subito perquisizioni e sequestri di documenti.

Qui Mosca

Si tengono a teatro le sedute informative al pubblico

MOSCA — Pochi sanno che nel centro di Mosca funziona un ufficio informazioni aperto a tutti quei cittadini che intendono conoscere maggiori particolari sui problemi più disparati, inclusa la politica internazionale. Ed è appunto per seguire una di queste « sessioni » di politica internazionale che ci siamo recati nella sede della associazione « Znanie », termine russo che vuol dire « conoscenza », situata nel centro della capitale sovietica.

Il vasto auditorium è pieno di gente venuta da ogni parte dell'immenso paese. I moscoviti abbondano, ovviamente. Il pubblico è composto principalmente di studenti, operai, ufficiali delle varie forze armate. Si notano alcuni contadini e qualche pensionato. Ognuno di loro ha pagato 50 kopechi (560 lire) per l'acquisto del biglietto di ingresso.

Al suono di un campanello elettrico il brusio in sala si acquieta. Sul palco in fondo alla sala entrano i due esperti che dirigeranno la sessione. Sono funzionari dell'istituto moscovita di affari internazionali. Il pubblico può rivolgere domande direttamente scrivendo il quesito su un foglietto che è recapitato all'esperto chiamato in causa. Non ci sono limiti agli argomenti trattabili.

Si ha subito l'impressione che il pubblico presente in sala sia bene informato, anche perché è molto diffuso in Unione Sovietica l'ascolto delle radio occidentali. Le domande rivelano il desiderio che questa gente ha di conoscere maggiori particolari sugli avvenimenti che la stampa ufficiale sovietica minimizza o ignora.

Qualcuno del pubblico si sente persino libero di non rispettare la prassi e rivolge, urlando, la propria domanda direttamente, senza scriverla – sul foglietto regolamentare.

Si vorrebbe sapere dell'eurocomunismo, della vera posizione del pci, della scomunica di Carrillo, ma gli esperti ignorano la richiesta.

Un giovane vuol sapere che cosa è avvenuto di Viktor Korchnoi, il gran maestro degli scacchi russo che nel luglio scorso ha chiesto asilo politico in Olanda. I due esperti se la cavano rispondendo di non sapere molto su di lui.

Un altro chiede perché il famoso musicista Rostropovic prolunghi la sua residenza in Occidente. I due funzionari rispondono che Rostropovic non ha mai detto di non voler tornare in Russia e sottolineano che non ha rinunciato alla cittadinanza.

Uno spettatore, a proposito degli stanziamenti bellici, chiede come mai gli americani spenderebbero più dei russi, pur essendo i livelli delle forze armate dei due Paesi uguali. Risposta: il Pentagono è costretto a spendere di più perché deve offrire molto più denaro per invogliare i giovani ad arruolarsi. In altre parole, i russi sono felici di servire nell'Armata Rossa a paghe basse.

(*Associated Press*)

PER "LEI,, PER "LUI,, CONTRO STUPRI E VIOLENZA

Bombolette "anticarnali,,

MARIO DE ANGELIS

Si chiama « Chemical pocket army », non è una multinazionale, ma una società a responsabilità limitata romana. Produce « armi chimiche tascabili per la difesa personale », contro la violenza carnale: si tratta di bombolette spray che contengono bromoacetone che, stando alla promessa, dà « il massimo effetto di disagio nell'individuo colpito per assicurare all'aggredito un margine di sicurezza tale da permettergli di sfuggire all'aggressore, pur non provocando danni irreversibili nell'individuo colpito ».

Esistono tre tipi di bomboletta: la « Original TW 1000 lady » (per donna); la «Original TW 1000 man» (per uomo); e la «Original 1000 standard TW » (è bene organizzarsi contro tutti quanti...).

Amministratore unico della « Chemical pocket army » è la signora Mirella Calcaterra. Telefono.

« *Desidera informazioni per uso personale?* » esordisce.

« No, signora, per scrivere un articolo ».

« *Mi dispiace, ma non glielo faccio scrivere* ».

« Perché? »

« *Non siamo ancora partiti, cioè... non siamo ancora sicuri di poter vendere i nostri prodotti* ».

« Sono dannosi alla salute? ».

« *Guardi, al momento giusto verrà informato per primo* ».

Attanagliato dalla curiosità e nella speranza di potere, un giorno, difendermi con la micidiale bomboletta, m'accontento per ora della « Guida razionale per l'autodifesa » pubblicata in California dall'insegnante di ginnastica Mary Conroy. Il manualetto, in spregio ad ogni principio di eguaglianza, è dedicato alle sole donne.

Come reazione più efficace in caso di aggressione il libretto (che in America pare abbia un gran successo) consiglia: « *Cacciargli indice e medio negli occhi; dargli con il tacco un calcio al ginocchio; sferrargli un calcio all'inguine* ». Non c'è male.

Un suggerimento meno violento, ma solo per incastrare giuridicamente l'aggressore, è quest'altro: « *Strappargli una ciocca di capelli e mettersela in tasca; strapparsi una ciocca di capelli e metterla in tasca a lui* ». Così la polizia ha le prove per incolparlo.

ATTENTO' AL TRENO

MOXEDANO 5 ANNI

ROMA — Cinque anni di reclusione per Rita Moxedano (nella foto). Questa la sentenza emessa dai giudici a tarda notte dopo quattro ore di camera di consiglio. La donna era stata rinviata a giudizio dal giudice istruttore Pace perché sospettata di aver architettato la messa in scena dell'attentato al treno del febbraio scorso alla stazione Tiburtina per acquistare credito e benemerenze tra i funzionari dei servizi di sicurezza ai quali aveva fatto intendere di essere a conoscenza di piani terroristici segreti. La Moxedano, infatti, telefonò per avvertire della presenza della bomba.

Clamorosa inchiesta anche in Italia

Donne, attente: il fumo anticipa la menopausa

LONDRA — Secondo una ricerca condotta in sette Paesi, tra cui l'Italia, esiste una correlazione positiva tra il fumo della sigaretta e la menopausa. Le donne che fumano esperiscono il « passaggio della mezza età » in anni più giovani rispetto alle donne che non fumano. Questo risultato sperimentale è stato ottenuto sottoponendo ad esame e osservazione 57.000 donne degenti per altre ragioni

Il rapporto è pubblicato dal settimanale medico inglese « The Lancet » (Il bisturi), uscito oggi.

Si è accertato che in ciascun anno di età fra i 44 e i 53 anni — questo il campo di variazione interessante i campioni di donne presi in esame — il 35 per cento di soggetti in cui era in atto, o era stato superato, il periodo del secondo climaterio, non aveva mai fumato, mentre il 49 per cento fumava un pacchetto di sigarette o più al giorno.

Sulla scorta di questi semplici dati statistici è stato possibile calcolare una correlazione positiva, in altre parole, aumentando il consumo delle sigarette, aumenta corrispondentemente la frequenza della menopausa in ciascun anno di età nel periodo critico femminile.

Gli autori dello studio hanno formulato la teoria secondo cui i due meccanismi, uno neurologico e l'altro endocrinologico, siano coinvolti in questa relazione tra tabacco e menopausa.

Il primo: la nicotina agisce in vari modi sul sistema nervoso centrale e ciò può influenzare la secrezione degli ormoni che intervengono nel processo della menopausa.

Il secondo: il contenuto del fumo delle sigarette induce una certa produzione enzimatica a livello epatico, che a sua volta può influenzare l'azione ormonale. (*Ap*)

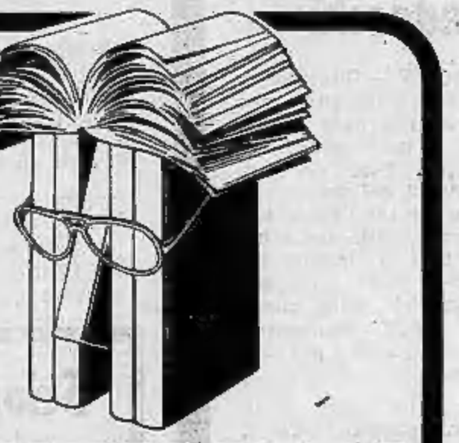

TUTTOLIBRI
il settimanale per riconoscere i tuoi libri.

la fuga dalla civiltà industriale
Robinson weekend

Il sesso e lo sport:
Gli amori degli atleti

editrice LA STAMPA

DISTRIBUTORI SIGARETTE DA OGGI FUORI LEGGE

GIORGIO BIDONE

GENOVA — Le macchinette automatiche distributrici di sigarette sono, da questa mattina, fuorilegge e verranno sequestrate su tutto il territorio nazionale. Lo ha deciso il pretore di Genova, dottor Francesco Lalla, accogliendo la richiesta presentata in un esposto-denuncia da un legale genovese, l'avvocato Nino Musio-Sale.

Alla base della decisione del pretore, che ha incaricato il nucleo di polizia giudiziaria dei carabinieri di far eseguire l'ordine di sequestro su tutto il territorio nazionale, sta il disposto del secondo comma dell'articolo 730 del codice penale, che vieta la vendita di sigarette ai minori di 14 anni. Secondo quanto stabilisce l'ordinanza, nessuno al giorno d'oggi è in grado di impedire ad un ragazzo di anche dieci anni, in possesso della necessaria moneta spicciola, d'inserirla in una macchina distributrice e di averne in cambio un pacchetto di sigarette.

I gestori delle macchinette automatiche, quindi, violano questa norma del codice penale, nonché l'articolo 25 del testo unico della legge del 1934 sulla tutela dell'infanzia, che ribadisce il divieto e che punisce i trasgressori con un'ammenda fino a ottomila lire.

L'ordinanza del pretore genovese è destinata a suscitare grosse polemiche. D'altra parte, e la situazione di fatto e le norme penali non consentivano una decisione diversa al dottor Lalla.

Le prime reazioni dei tabaccai genovesi non si sono fatte attendere: « Noi — *hanno detto alcuni esercenti di privative* — non eravamo a conoscenza della norma che vieta la vendita di tabacco ai minori di 14 anni. Le macchine automatiche che abbiamo installate ci sono costate alcuni milioni. Quindi, oltre al danno, adesso avremo anche le beffe».

Secondo calcoli, le macchinette automatiche per la distribuzione e la vendita di sigarette sono circa ventimila in tutt'Italia.

MAGAZZINI
CAROSELLO
DOVE SI COMPRA A
PREZZI D'INGROSSO
VIA GORIZIA 52 - VIA GENOVA 81
VIA TRIPOLI 38

Le occasioni della settimana:

- COPPIA LENZ. MATRIM. STAMPATO . . . L. 13.500
- PLAYD LANA ACRILICA 1 POSTO 3.500
- COPRITAVOLO ROTONDO PURO COTONE . . 5.400
- SLIP/CANOTTIERE PURO COTONE CAD. . . 1.000
- CAMICIA NOTTE LUNGA STAMPATA 7.500

E TUTTO IL PIU' VASTO ASSORTIMENTO DI:
Corredi - Biancheria - Tendaggi - Tappeti
Coperte - Copriletto ...e tutto per la casa

Vicenza: trovata con l'ago nel braccio

Madre di cinque figli fulminata dall'eroina

ENZO BORDIN

VICENZA — La droga « sporca » ha colpito ancora: cinque le vittime nel Vicentino dal febbraio '73. Una cifra che si commenta da sola. La colpita di turno è Gilda Gaio, 29 anni, sposata e separata, madre di cinque figli avuti da tre uomini diversi. Una vita « bruciata » dalla prostituzione e dagli stupefacenti. A rinvenire il cadavere della donna è stato un suo giovane amico, Antonio Barone, recatosi da lei per ricevere un po' di « roba ». La Gaio era nuda, riversa sul letto. Nel braccio sinistro aveva ancora la siringa della morte.

Giovedì, ore 9: in questura una telefonata. All'altro capo dell'apparecchio una voce concitata di un giovane. *« Venite presto, c'è una morta »*. Alle 9,30 gli agenti della squadra mobile entrano nell'appartamento della Gaio e trovano la giovane priva di vita. Accanto a lei, sconvolto e tremante c'è Antonio Barone: *«Gilda, è stata questa società di merda ad uccciderti... »*.

Ed ancora: *« Mi drogo da sette anni e non riesco più a liberarmi dall'eroina. La prima volta ho provato a bucarmi per curiosità; volevo provare, evadere, sentirmi diverso. E' stata tutta un'illusione. Ora vorrei ritornare normale, libero, ma è impossibile. Tutti vogliono dare consigli, ma nessuno ti aiuta veramente »*.

Intanto arriva anche il medico condotto dott. Luigi Milan il quale attribuisce il decesso a collasso cardiocircolatorio per assunzione di droga «sporca», presumibilmente eroina frammista a qualche sostanza eccitante.

L'abitazione di Gilda è squallida: un tetro corridoio, un cucinino, il bagno, la camera da letto e un soggiorno scarsamente arredato, con in un angolo una brandina. Gilda è distesa sul letto matrimoniale: occhi sbarrati nel vuoto, bocca schiumante come lisciva e corpo violaceo, specie alle estremità degli arti. Sul braccio sinistro la siringa sta ancora conficcata nelle vene.

« La morte risale alle 5... », dice il medico condotto. Il particolare assume un'importanza fondamentale, poiché la vittima conviveva da mesi con Ernest Spann junior, 28 anni, un militare di colore in servizio alla Setaf di Vicenza, originario del Sud Carolina.

Lui sostiene di aver abbandonato l'appartamento alle 7, ricevendo un « Ciao amore », da Gilda Gaio. Come a dire che la donna era viva e che la droga giaceva ancora in un cassetto. Ma è vera tale versione? I dubbi sul conto di Ernest Spann rimangono gravi.

Muoiono nel lago quattro sub tedeschi

BONN — Quattro pescatori subacquei sono periti nel giro di tre giorni nel lago di Costanza. Due di essi, tuffatisi nel punto più profondo del lago (120 metri) domenica scorsa, non erano più riemersi. Altri due, impegnatisi nelle ricerche degli scomparsi, sono periti nell'impresa.

I loro corpi sono stati quindi tratti a galla da altri quattro sub, i quali hanno però riportato lesioni polmonari. I corpi dei primi due subacquei non sono stati ancora ritrovati. Le cause di questa tragica sequenza di incidenti in quel punto del lago, dominato da una roccia chiamata «Il piano del diavolo», non sono state chiarite.

E' possibile che la morte dei quattro subacquei sia dovuta a particolari condizioni delle acque del lago.

(Ansa)

SCUOLA: L'APERTURA SLITTERÀ AL 1° OTTOBRE

EMILIO PUCCI

ROMA — L'inizio del nuovo anno scolastico, fissato per il 20 settembre, minaccia di slittare ai primi di ottobre. L'incertezza deriva dal fatto che ieri sera la commissione istruzione del Senato ha approvato un documento che prevede ulteriori modifiche al nuovo calendario scolastico. Di conseguenza, il provvedimento, dopo la probabile approvazione nell'aula di Palazzo Madama, dovrà tornare alla Camera. Se questi passaggi non avverranno entro l'estate (cosa molto improbabile) c'è il serio rischio che per quest'anno dell'anno scolastico « lungo » non se ne faccia niente

L'originario progetto del governo prevedeva addirittura l'apertura delle scuole il 15 di settembre per il 1977-78 e il 10 di settembre per gli anni successivi ma la Camera, esaminando il nuovo calendario, ha preferito spostare al 20 settembre l'inizio delle lezioni, recependo così le proteste del settore del turismo, timoroso di scombussulamenti nell'organizzazione delle vacanze.

Ieri la commissione del Senato ha ulteriormente ritoccato il provvedimento: l'anno scolastico sarà ugualmente più lungo (220 giorni), ma anche più elastico. Infatti il ministro della Pubblica Istruzione, su parere del consiglio nazionale, dovrebbe stabilire il calendario entro il 31 dicembre, fissando l'inizio e il termine delle lezioni tra il 10 e il 20 di settembre e tra il 10 e il 30 di giugno. Entro la fine di giugno dovrebbero svolgersi gli esami di licenza e di idoneità nelle elementari e nelle medie. Inoltre, lo stesso ministro, sentito il parere delle Regioni e dei consigli scolastici provinciali (quando ci saranno) potrebbe stabilire un calendario differenziato.

Sciopero generale (2 ore) contro "l'iniquo canone„

ROMA — *Durissime prese di posizione dei sindacati per gli emendamenti che raddoppiano le tariffe dell'« equo canone ». Un documento di Cgil, Cisl e Uil definisce* « inaccettabili » *le modifiche apportate al disegno governativo che produrranno* « una lievitazione insostenibile del prezzo degli affitti e che snaturano la gestione democratica di una legge sociale ».

Le confederazioni hanno chiesto un incontro urgente con le commissioni competenti della Camera e del Senato, riservandosi di assumere le iniziative di mobilitazione che saranno ritenute necessarie. Giovedì, in tutta la Lombardia si terrà una giornata di lotta. La federazione regionale ha indetto uno sciopero di protesta di due ore per tutte le categorie, esclusi i servizi essenziali.

ITALIANE, OPERATE NEGLI STATI UNITI

SEPARATE SORELLINE SIAMESI UNITE DAL PETTO ALL'INGUINE

WASHINGTON — Due sorelline siamesi italiane di due mesi di età sono state separate da una equipe chirurgica dell'ospedale pediatrico di Washington con una operazione che non ha precedenti nella letteratura medica. Le due bimbe presentavano una anomalia non comune neppure tra i casi anomali della congiunzione innata: erano unite dal petto all'inguine e si presentavano con due teste, quattro braccia, due gambe, due cuori, quattro polmoni, due fegati, due reni e, ciò che è molto importante, due spine dorsali

Gli intestini autonomi e separati, si sono presentati aggrovigliati agli operatori i quali hanno trovato nell'addome il maggior problema da risolvere. Ora, le due bambine, provenienti da una famiglia del meridione italiano ed i cui genitori hanno chiesto di non rivelare il nome, sono separate, ciascuna nella propria culla nel reparto di rianimazione dell'ospedale pediatrico. Le loro condizioni sono ancora gravi, ma non critiche. Il professor Hudson G. Randolph, che ha diretto la squadra chirurgica, afferma che, data la situazione e le condizioni in cui si trovavano le gemelline al loro arrivo a Washington, non si può dire chele cose vadano male.

Naturalmente, ci vorrà ancora del tempo prima di poter sciogliere una prognosi che rimane vincolata. *« Ora le bimbe hanno il problema di rimarginare le immense ferite che sono state loro inferte in questa operazione senza precedenti »*, ha detto Randolph. *« L'operazione è andata bene e ora bisogna considerare queste due creature come dei pazienti in cura prima di entrare in convalescenza »*.

La separazione chirurgica delle due sorelline è avvenuta il 23 giugno scorso, ma soltanto ieri sera ne è stata data notizia. I genitori delle piccole le hanno portate negli Stati Uniti con poche speranze di trovare qualcuno che tentasse l'operazione data la situazione estremamente complicata della congiunzione fisiologica. L'operazione è durata dieci ore e vi hanno partecipato sette chirurghi, ognuno specialista in un campo particolare della medicina, cinque anestesisti e otto infermiere specializzate.

(Associated Press)

ECONOMICI

1 Commerciali

BOX prefabbricati monoblocco cemento armato autotrasportati, impresa Ing. Benazzo. Preventivi gratuiti. Telefonare 511.339 - 540.063.

2 Affari e capitali

A.A.A.A.A.A.A.A. VACANZE con finanziamenti Eurofinsarda. Prestiti immediati a tutti solvibili. Mutui ipotecari. Via Sacchi 58, telefoni 596.046 594.760.

A.A.A.A.A.A.A. PRESTITI fiduciari in giornata a operai, impiegati, professionisti, rappresentanti, commercianti, artigiani
FINCOTEX
prestiti su auto in poche ore
FINCOTEX AUTO
mutui su alloggi in due giorni
FINCOTEX FONDIARIO
corso Francia 15 (tel. 760.203 779.826).

A.A.A.A. PRESTITI concediamo a tutti fiduciari ipotecari
FISET S.P.A.
piazza Statuto 10, telefoni 539.176 548.827. Si distingue per serietà immediatezza.

A.A.A.A. AVETE poco tempo e bisogno di denaro? Ci siamo noi: prestiti fiduciari ipotecari cessione del 5%. Findomus via XX Settembre 51. Telefono 532.523.

A.A.A.A. NON promettiamo soldi a tutti in poche ore ma serietà e rapidità per qualsiasi finanziamento
FIPAT FINANZIARIA
via Garibaldi 59 telefono 518.290 538.422 prima informatevi altrove dopo da noi, vi fermerete.

A.A.A.A. PRIVATO concede prestiti ad industriali impiegati operai grandi aziende, telefonare 763.269.

A.A. ACCORDIAMO prestiti a tutti senza richiesta di garanzie incassarete subito denaro contante. Tel. 583.539. Fidax corso Sommeiller 32.

A. CASALINGHE, impiegati prestiti immediati cessione quinto stipendio, ipoteche, riservatezza. Tel. 483.592 via Le Chiuse 56.

A. FACILISSIMO e subito finanziamenti a dipendenti, casalinghe
FACILISSIMO
Rapid-Fin, via Bertolotti 7, telefono 347.410.

A commercianti artigiani concediamo finanziamenti I.S.E.P. tel. 500.340.

ATTENZIONE non perdete tempo: noi vi diamo soldi in 6 ore. Corso Sommeiller 10 (angolo via Nizza), telefoni 683.962 650.5953.

CORRENTISTI bancari improtestati finanziamo immediatamente. Telefonare 548.074 536.777.

FAIT finanziamenti su automezzi e immobili, Celerità, riservatezza. Tassi modici. Torino, via Avogadro 19, tel. 510.536 - 530.297.

PRESTITELEFONO a tutti in poche ore
FIDAUTO
basta telefonare per ottenere un prestito immediato. Piazza Statuto 24. Telefonare 472.180, 472.181.

SOLAMENTE 6 ore per ottenere un prestito sulla fiducia via Oddino Morgari 32. Telefonare 657.012, 657.063.

VIENI da amici. Soldi in 45 minuti
FINANZIARIA AMICA
Finamont, corso Sebastopoli 37. Telefono 636.355.

VOLETE rapidamente un prestito? Prestitalia elimina la difficoltà di trovare l'avallante; max riservatezza. Telefonare 351.393.

3 Aziende, negozi

A. ABBIAMO oltre 15 anni di esperienza nella cessione di aziende commerciali, industriali e negozi. Nessuna spesa del proprietario. Assicuriamo massima rapidità e garanzia. Fassino 694.180 694.670.

BAR gelateria superalcolico bellissimo arredatissimo forte passeggio cedo. 18 milioni 500 mila. tel. 537.213 517.280

BAR superalcoolico chiusura serale domenicale angolare cedo 12.500.000. Telefonare 537.213 517.280.

BAR superalcoolico incasso 160 mila giornaliere con prova cedo anticipando 5 milioni. Telefonare 537.213 517.280.

BAR tea room prima categoria arredamento nuovissimo alto reddito ampi locali cedo in Riviera fiori Di Salvatore 581.694.

CEDESI licenza taxi, telefonare 339.886.

DI SALVATORE corso Turati 11 cedo in Pinerolo panificio pasticceria con forno. Macchinario nuovissimo. Zona residenziale ottimo reddito incrementabile.

DI SALVATORE corso Turati 11 cede azienda produzione deposito bibite acque minerali, birre, ottimo reddito dimostrabile per famiglia città provincia Torino.

DI SALVATORE corso Turati 11 cede moderna panetteria tabelle 1-7-14 possibile ampliamento ottimo giro affari documentabile, con alloggio, per trasferimento.

DI SALVATORE corso Turati 11 cede ristorante pizzeria bar super con giochi bocce biliardo, attrezzatura nuova adatto famiglia, alloggio, noto centro Canavese.

DI SALVATORE corso Turati 11 cede in Sanremo bar super pizzeria tavola calda gelateria centrale forte passaggio.

DI SALVATORE corso Turati 11 cede azienda commerciale vendita e riparazione pneumatici locali mq 500 fondi vivi a richiesta su statale km 20 da Torino.

DI SALVATORE corso Turati 11 cede autodemolizioni licenza commercio auto usate su statale grande passaggio, compreso terreno mq 5200 e fondi vivi.

DI SALVATORE corso Turati 11 cede rinomato elegante ristorante in villa con parco, giardino, parcheggio, salone banchetti, salette private, sala riunioni, attrezzatura completa, alloggio, in Pinerolo.

DI SALVATORE corso Turati 11 cede sulla Riviera Fiori rinomata centralissima pasticceria bar super adiacente mare giro annuo elevatissimo possibilità ulteriore sviluppo affare.

DI SALVATORE corso Turati 11 cede in Riviera Ponente zona verde a pochi km mare complesso nuovissimo composto di 16 minialloggi con bar super ristorante 300 coperti forno griglia, ampio parcheggio richiesta interessante compresi muri.

DI SALVATORE corso Turati 11 cede modernissimo bar super bottiglieria con biliardo dehor, clientela fissa passaggio zona sviluppo industrie cintura Torino.

DI SALVATORE corso Turati 11 cede moderno albergo 17 camere con ristorante clientela fissa e passaggio adatto famiglia centro industriale cintura Torino.

DI SALVATORE corso Turati 11 cede rinomata pizzeria al marmone bar super elegante centro turistico cintura Torino.

DI SALVATORE corso Turati 11 cede bar super caportazione vini liquori licenza olbi cotti alloggio zona industrie.

FRANA cede self-service alimentari incasso 300 mila giornaliere incrementabile forti utili. Telefonare 511.090 545.129.

FRANA cede primizie frutta verdura licenze I VI XII oltre 150 mila giornaliere richiesta equa. Tel. 511.090 545.129.

FRANA cede abbigliamento camiceria angolare in prestigiosa zona Crocetta ottimo incasso affitto mite. Tel. 511.090.

FRANA cede urgentemente cartolibreria commercialissima zona centrale trattabili 4 milioni poca merce. Tel. 511.090.

LAVASECCO avviatissimo con ottimo incasso cedesi per motivi famiglia per appuntamento tel. 441.430 ore pasti 265.242.

LATTERIA avviatissima su corso causa maternità cediamo massime facilitazioni eventuale gerenza, affarone. Rodi 521.867.

PRIVATO vende negozio casalinghi regalo buona posizione commerciale licenze XII XIII XIV eccetera. Telefonare 890.743.

STUDIO fotografico 20ennale stesso titolare unico in zona scuole chiese mercato a forte passaggio tel. 581.694.

TORREFAZIONE gelateria, bar super orario ridotto festivi chiuso 450 mila giorno cede Di Salvatore corso Turati 11.

4 Terreni

A L. 8.100.000
vendo 4400 mq di terreno con progetto approvato nel Canavese a 30 minuti da Torino, tel. 216.1725.

A Rubiana bella posizione vendesi terreno con progetto approvato e urbanizzazioni pagati inizio lavori 8 unità di 2 camere affare. Telefonare 233.822, serali 743.928.

COM.F.A.I. vende Castagneto Po terreno con progetto approvato mq 6000 cubatura 0,10 mc/mq a L. 23 milioni dilazioni telefonare 548.123.

PRIVATO vende terreno Murisengo posizione panoramica mq 1200 progetto approvato uni-bifamiliare lavori iniziati 8 milioni. Telefonare 309.6377 ore ufficio 307.465 pasti.

STEMAX immobiliare vende in belle variate Canavese lotti di terreno con progetto approvato a lire 4 milioni tel. 596.635.

TERRENI industriali in lotti di qualsiasi pezzatura urbanizzati convenzionati con licenze edilizie su raccordo tangenziale Est Torino vendesi. Tel. 530.348.

VINOVO terreno mq 1770 progetto approvato mc 1390 per villa bifamiliare su 2 piani urbanizzazione pagata, telefonare 547.476.

5 Locali e negozi

domande

A. CAPANNONI industriali cerchiamo in acquisto-affitto. Oltre 15 anni di esperienza. Rapidità garanzia. Fassino 694.670.

CERCASI locali mq 100-300-600-1000 in affitto uso industria magazzino Torino, telefonare 378.810.

offerte

CAPANNONE industriale mq 1500 con annesso alloggio ufficio zona Torino Nord vendesi. Tel. 264.551.

COM. F.A.I. vende zona Porta Palazzo per definizione frazionamento ultimi due negozi ampie vetrine dilazioni. Telefonare 548.123.

COMFAI vende zona piazza Adriano prospiciente corso negozio angolare 4 vetrine più seminterrato dilazioni, telefonare 548.123.

CONSULEDILE 333.322 offre a soli 7 milioni 200 mila mutui negozio latteria con retro in ottima posizione commerciale a pochi metri dal mercato di corso Spezia.

CORSO Francia vendesi locale industriale mq 1300 coperti altezza mt 4,50 e mt 7 carroponte cortile mq 1200 telefonare 610.341 544.958.

GRUGLIASCO affittasi vendesi stabilimento industriale mq 2500 più palazzina uffici mq 800 su 6000 di terreno cabina elettrica impianto luce riscaldamento, telefonare 610.341.

IMMOBILIARE Toro vende autorimessa via Foligno mq 1200 circa mutuo fondiario e dilazioni, tel. 501.219 590.693.

IMMOBILIARETORO vende negozi e magazzini ottima posizione via Venaria 28 diverse metrature tel. 501.219 590.693.

IMMOBILIARETORO vende autorimessa via Foligno mq 1200 circa mutuo fondiario 5% ottimo investimento, tel. 501.219 590.693.

MADONNA di Campagna affitto locale industriale nuovo mq 3200 oppure 1600 altezza metri 5, telefonare 610.341 oppure 544.958.

VENDONSI ultimi box centralissimi telefonare 599.432.

7 Offerte lavoro e impiego

operai, autisti, fattorini

A. CERCASI tuttofare fissa 30-50 anni, alto stipendio, tel. 759.915.

impiegati

AGENZIA Ina operante nel territorio di Orbassano e comuni limitrofi seleziona personale ambosesso minimo 25 anni anche libero ore pomeridiane per inserimento nel proprio organico commerciale. Contributo fisso ed elevata provvigione presentarsi nel pomeriggio di oggi e domani in via Alfieri 9 B, Orbassano.

AZIENDA leader nel proprio settore ricerca personale femminile per facile e qualificata campagna pubblicitaria anche vendita. Per fissare appuntamento telefonare ore ufficio al 553.944.

8 Rappresentanti

PER ampliamento proprio quadro produttivo cercasi una persona per provincia introduttissima amministratori stabili provincia Torino Asti Alessandria Cuneo Vercelli Novara Genova Savona Imperia Piacenza, Aosta. Scrivere: «Publikompass 576 — 10100 Torino».

15 Autovetture

A.A.A.A.A. SELAUTO corso Trapani 116: selezionate la vostra auto fra 300 autoccasioni revisionate tagliandate garanzia 6 mesi. Prezzi eccezionali: 500 da L.480 mila, 126 da L. 1 milione, 127 da L. 1 milione 400 mila. Altre occasioni: A 112, 126 3 P, 131, 132, Bmw, Mini 90, R 5, Dyane 6 etc. consegna immediata voto nuove Fiat. Selauto, corso Trapani 116. Tel. 339.018.

A.A.A. SENZA anticipo Fiat piazza Carducci 169 occasioni Fiat Lancia Alfa Innocenti Citroen Volkswagen Simca. Visitateci.

A. AFFARI farete per qualsiasi macchina nuova e d'occasione comperando in corso Siracusa 33 angolo via Monfalcone 141, pagamento come volete.

A. COMPERIAMO ogni tipo di auto contanti vendiamo pagamento come volete commissionaria corso Siracusa 33. A112 elegant bianca targata TO P semestrale vendesi, tel. 610.341.

ABBIAMO Ranger Rover Toyota diesel Jeep diesel. Eventuali permute, visibili CB Auto, corso Brescia 18. Telefonare 850.805.

ALFA SUD 73-74-75-76 con garanzia senza cambiali Savea corso Francia 353 tel. 713.113. Corso Vercelli 66, telef. 230.881.

(Continua)

OGGI IN BORSA

in rialzo
stabile
in ribasso

LE AZIONI A TORINO

	7-7	8-7
ALIMENTARI		
Ativar	710	710
Eridania	1690	1690
Florio	526	525
Unidal	80	88
Romana Zuccheri	200	200
Venchi Unica	—	—
BANCARIE		
Banco Roma	10100	10100
Comit	12100	12100
Credito It.	1625	1625
Interbanca priv.	10850	10850
Mediobanca	37000	37000
CEMENTI - CERAMICHE		
Ceramica Pozzi	910	910
Eternit	600	530
Eternit pref.	1400	1400
Fornaci Riunite	2401	2391
Unicem	3250	3280
CHIMICI - IDROCAR. - GOMMA		
ANIC	185	185
Italgas	569	572
Liquigas	122	122
Liquigas priv.	140	140
Mira Lanza	26100	25800
Montedison	259	255
Monted. Gemina	208	206
Paramatti	933	940
Pierrel	345	328
Rumianca	1806	1806
SAFFA	4300	4300
SAIAG	1475	1435
Schiapparelli	560	565
COMMERCIALI		
Rinascente	44 75	44 50
» priv.	29	30 175
Silos Genova	1780	1780
IMMOBILIARI		
Beni Imm. It.	322	322
Beni Imm. It. priv.	203	200
Beni Stabili	1910	1910
Cond. Acqua Roma	625	605
Generale Imm.	81	81 50
Imm. Agr. Vittoria	3930	3930
Isvim	2500	2437
Risanamento	3550	3550
ASSICURATIVE		
Ass. Milano	7175	7160
» » priv.	3400	3450
Latina	552	552
Latina priv.	370	370
Generali	40800	40800
RAS	49600	49600
S.A.I.	3750	3800
Toro Ass.	6650	6480
Toro Ass. priv.	3580	3520
COMUNICAZIONI		
Alitalia priv.	510	510
Autostrade To-Mi	1100	1100
Fer. Co.	201	200 50
Italcable	2370	2370
N.A.I.	1070	1070
SIP	1405	1405
Torino-Nord	126	125
FINANZIARIE		
Bastogi	542	542
Finsider	96	96
GIM	1885	1885
IFI priv.	1965	1975
Ifil	3515	3515
Invest	1670	1670
La Centrale	5010	5010
Mittel	1030	1030
Piemonte Financ.	1870	1870
Pirelli & C.	2000	2000
Pirelli S.p.A.	998	1023
S.A.R.O.M. fin.	850	850
S.I.F.A.	510	521
S.M.E.	250	250
STET	1635	1630
ELETTROTEC.		
M. Marelli priv.	245	247
Marelli & C.	551	551
Pan Electric	—	—
MECCANICI - AUTOM.		
FIAT *	1780	—
» priv. *	1203	—
Castagnetti	1335	1345
Gilardini	3590	3590
Graziano & C.	1198	1190
Nebiolo	258	260
Olivetti	915	915
» priv.	810	810
Westinghouse	4150	4050
MINERARIE METALL.		
Dalmine	428	428
Fornara & C.	720	740
Italsider	147	147
Metalli	2030	2030
Talco & Grafite	23000	23000
Terni	147 50	125
CARTARIE - EDITOR.		
Burgo ord.	6380	6380
» priv.	3200	3200
Cartiera Italiana	215	215
TESSILI		
Cot. Cantoni	4180	4180
Fisac	1280	1280
Borgosesia S.p.A.	3010	3020
Borgosesia Risp.	3060	3050
Montedison Fibre	13	13
» » pr.	18	18
Viscosa	823	823
» priv.	520	520
DIVERSI		
Acque pot. TO	505	505
Ciga	815	860
CIR	9890	9890
Pacchetti	49	49
OBBL. CONV. A TERMINE		
B.U. 73/83 7%	64 20	64 20
G.I.M. 73-78 7%	74 —	74 —
Pirelli 68/84 5%	64 30	64 30
Med. Fingest 7%	90 50	90 50
Med. C. Erba 7%	64 —	64 —
» Viscosa 7%	76 80	76 60
Med. S. Spirito 7%	79 30	79 30
Med. Montefibre 7%	63 80	63 80
Metalli 67 6%	70 30	70 30
Liquigas 7½ '70	65 30	65 30
» » '71	64 10	64 10
» » '72	64 50	64 50
» 7% '73	61 —	61 —
Iri Stet 7 %	72 50	72 50

* Titoli a contrattazione continua: ultimo prezzo.

REDDITO FISSO A TORINO

	7-7	8-7
VALORI DI STATO		
Rendita 5%	78 30	78 30
Redimibile 3½%	96 50	96 50
Ricostruz. 3½%	88 —	88 —
» 5%	96 30	96 50
Pr. R. 5% Trieste	91 —	91 —
Rif. Fond. 5%	96 —	96 —
Pr. R. 5% Tr. '54	91 50	91 50
Pr. Ed. Sc. 5½ '67	78.75	79 25
» » '68	74 25	74 25
» » '69	75 50	75 50
» 6% '70	79 50	79 50
» » '71	80 —	80 —
» » '72	79 —	79 —
» 9% '75	89 —	89 —
» » '76	—	—
B.T.N. 5% '77	93 60	93 75
» » '78	88 45	88 45
» 5½% '79	81 95	81 95
» » '80	76 60	76 60
» » '82	94 80	95 —
B.T.O. 7% '78	91 45	91 50
» 9% '79	89 90	89 90
» » '79 II	88 —	88 —
» » '80		
OBBLIGAZIONI		
ENEL 6% '65 I	73 30	73 70
» » '65 II	73 60	73 60
» » '66 I	71 10	71 10
» » '66 II	71 20	71 05
» » '67	68 80	68 80
» » '68 I	67 —	67 40
» » '68 II	66 50	66 10
» » '69 I	65 40	65 —
» » '69 II	64 80	64 60
» 7% '70	78 —	78 45
» » '71	76 —	76 40
» » '72 I	74 —	74 —
» » '72 II	65 70	65 60
» » '73	65 80	65 65
» » '74 Ind.	105 20	105 50
» 10% '75	89 90	89 80
» Europa 6%	88 60	89 —
IRI 6% '64	80 30	80 30
» » '65	77 55	77 75
» Alfa 7% '70	70 50	70 50
Satap 5½% '65	51 —	50 50
» » '67	50 50	50 —
Autostrade 6% '68 I	67 —	67 —
» » '68 II	70 90	70 90
» » '69	65 —	65 —
» 7% '71	74 20	74 40
» » '72	72 —	72 —
» » '73	69 —	68 60
OO.PP. 5%	57 40	57 20
» 5½%	57 30	57 20
» 6%	56 95	56 75
» 7%	60 50	60 50
» '74 8%	60 60	60 60
» '75 8%	60 10	60 10
» I.St. 7% 1°	68 40	68 40
» » » 2°	68 —	68 —
» » » 3°	68 60	68 60
» » » 4°	67 60	67 60
» » » 5°	68 20	68 20
» » » 6°	67 80	67 80
» » » 7°	67 50	67 50
» » » 8°	70 20	70 20
OO.PP. I.ST. 8% 9°	84 50	84 50
» Anas 6% '66	57 10	57 10
» » 7% '72	61 —	60 80
» Aut. 6% 1°	57 70	57 70
» » 7% 1°	60 50	60 30
» » » 2°	60 40	60 20
FF.SS. 6% '65 I	72 90	73 30
» » '65 II	71 20	71 20
» » '66 I	71 50	71 70
» » '66 II	69 50	69 70
» » '67	68 50	68 10
» » '69 I	64 60	64 60
» » '69 II	79 90	79 90
» » '70	67 80	67 80
» 7% '71	68 —	68 —
» » '72 I	68 40	68 40
» » '72 II	68 50	67 50
A.F.S. 6% '67	68 70	68 90
» » '68	66 80	66 80
» » '69	69 30	69 30
» 7% '70	68 60	68 90
» » '71	78 —	78 —
» » '72 I	74 80	74 80
» » '73	80 —	80 —
» 8% '74	88 —	88 —
» 8% '75	90 80	90 80
P.Verde 6% Sp. 1°	75 60	75 60
» » » 2°	72 20	72 20
» » » 3°	72 —	72 —
» » » 4°	70 30	70 30
» » » 5°	69 20	69 20
» » » 6°	68 40	68 40
» » » 7°	66 —	66 60
» » » 8°	64 40	64 40
» 7% I	70 80	70 80
» » II	68 50	68 50
Ispu vent. 5½%	88 —	87 60
» » 6%	68 85	68 75
» » 7% 1°	67 —	67 —
» » » 2°	66 —	66 —
» » » 3°	65 —	65 —
» » » 4°	64 40	64 40
» » » 5°	67 —	67 —
» » » 6°	67 20	67 20
IMI 7% XXVIII	71 30	71 —
» » XXIX	70 60	70 40
» » XXX	97 —	97 —
» » XXXI	90 40	90 75
» » XXXII	80 80	80 60
» » XXXIII	69 60	69 80
» » XXXIII op.	91 80	91 80
» » XXXIV	67 80	67 80
» » XXXV	74 —	74 —
» » XXXVIII	64 —	64 20
» » XXXIX	69 50	69 50
» » XL	93 50	93 50
IMI XLI 8%	68 30	68 30
» XLII 8%	66 30	66 30
» XLIII 8%	80 90	80 90
» XLIV 8%	—	—
» XLV 8%	78 30	78 30
» s.s. '64 I.V.	80 50	80 50
Eni Sud 6% '64 9°	92 20	92 20
Fiat 5½% '60	87 30	87 30
Olivetti 7% '58	96 —	96 —
Olivet. 6½% '59	92 90	92 90
» 5½% '62 1°	81 10	81 60
» 5½% '62 2°	84 80	84 20
It. Gas 5½% '61	79 80	79 80
Rumianca 5½% '60	94 —	94 —
» » '62	90 —	90 —
Viberti 7% '59 I	92 50	92 50
» » » II	91 —	91 —
Fornara 7% '56	—	—
RIV 5½%	65 50	65 50
Lancia 5½% '60	94 —	94 —
» » '62	83 50	83 50
Fergat 8%	79 50	79 50
Torino-Savona 5½	84 —	84 —
Tr.G.S.Bern. 5½	79 50	79 10
Cart. It. 5½ '62	77 50	77 50
Isvalm. 6% '64 9°	89 —	89 —
» » » 10°	89 —	89 —
» » '65 11°	85 30	85 30
» » '66 12°	82 —	82 —
» » '67 13°	80 —	80 —
» » » 14°	78 50	78 50
» » '68 15°	78 30	78 30
» » '69 16°	77 50	77 50
» 7% '70 17°	78 50	78 50
» » '71 18°	73 50	73 50
» » » 19°	72 —	72 —
» » » 20°	71 10	71 10
» » » 21°	70 —	70 60
» 9% » 22°	84 80	84 80
Torino 6% '52	81 20	81 20
» Acm 5½ '60	71 50	71 50
» » » '62	—	—
S. Paolo 5%	84 50	84 50
» 6% conv.	61 25	61 25
» 6%	61 10	61 10
» O.P. 6% conv.	60 —	60 —
» » 6%	60 —	60 —
Credito Fond. 5%	71 50	71 50
C.I.S. 7% '70	79 50	79 50
» » '71 1°	76 —	76 —
» » » 2°	75 —	75 —
» » '72	69 50	69 50
» » '73	72 —	72 —
C.F.Piem. V.A. 6%	61 10	61 10
OBBL. IN VALUTA ESTERA		
Enel 7½% ($)	70 —	70 —
OBBLIGAZIONI CONVERTIBILI		
Beni Imm. It. 7%	63 90	63 90
Imm. Roma 6%	—	—
IRI Stet 7%	72 20	72 20
Rumianca 6%	104 50	104 50
Pirelli S.p.A. 5%	64 —	64 —
Med. Fingest 7%	90 —	90 —
Med. C. Erba 7%	63 60	63 60
» Viscosa 7%	76 50	76 30
Med. Sip 7%	72 —	72 —
» S. Spirito 7%	79 —	79 —
» Montefibre 7%	63 50	63 50
Metalli 6%	70 —	70 —
Liquigas 7½% '70	65 —	65 —
» » '71	63 80	63 80
» 7½% '72	64 20	64 20
» 7% '73	60 80	60 80
GIM 6%	73 50	73 50

Stabile

La settimana termina con una seduta pressoché inattiva. Appare spento anche il più modesto lavoro sui titoli locali. I pochi prezzi fatti non si discostano dalle quotazioni della vigilia; in linea generale si può affermare che prevalgono modestissime variazioni positive.

In apertura si ha qualche sussulto sulla Milano ordinaria, che risulta in denaro; tuttavia, a listino la tendenza non è confermata e il titolo ritorna sui livelli di ieri.

Nel comparto del reddito fisso l'andamento è negativo.

Fixing Fiat: Fiat ord. 1732-1780-non trattato-1776-1780; Fiat priv. 1206-non tratt.-non tratt.-1201-1198; Generali, ultimo fixing, domanda 40.700, offerta 40.800; Chiusura Saffa di risparmio 4050; Chiusura Liquigas di risparmio 148.

A MILANO

La Borsa ha concluso l'ottava con un mercato povero di affari, ma in complesso abbastanza ben intonata anche se sempre irregolare. La seduta, come la precedente, è stata caratterizzata da movimenti alterni nei due sensi. Hanno prevalso ancora i rafforzamenti, sia pure di modeste entità per le due Fiat, le Ifi, le Ifili, per le Pirelli Spa; ben tenute inoltre le Italcementi, le Centrale e in complesso tutto il settore dei valori assicurativi e finanziari ha tentato di migliorare le proprie posizioni. La compilazione del listino è avvenuta in un clima però irregolare. Parte dei valori hanno ancora rafforzato le migliorie iniziali, altri si sono assestati su livelli più calmi, altri ancora hanno perso leggermente terreno confermando lo andamento ancora disorientato del mercato azionario. In complesso però la seduta ha presentato lati che possono essere considerati abbastanza positivi.

Dopoborsa stabile. Reddito fisso calmo con affari ridotti.

Principali oscillazioni della mattinata: Generali 40.900-40.650; Fiat 1784-1783; Fiat priv. 1204-1198; Montedison 255,75-255; Viscosa 828-835; Olivetti priv. 818-818; Toro 6510-6410; Sai 3795-3845; Ifi priv. 1980-1973; Rumianca 1810.

Ecco le quotazioni:

Abeille 9220; Aedes 1275; Alitalia 510; Alleanza 24.900; Anic 187,75; Assicuratr. 132.600; Autostrada To-Mi 1185; Bastogi 547; B.co Roma 9800; Beni Stabili 1935; Binda 2300; Breda 1440; Brioschi 10.500; Burgo ord. 6300; Burgo pr. 3020; Caffaro 250,50; Cantoni 4100; Carlo Erba or. 1349; Carlo Erba pr. 630; Cascami 3380; Cementir 656; Beni Imm. or. 312; Beni Imm. pr. 196,25.

Ciga 860; Coge 820; Comit 11.900; Comp. Milano or. 7110; Comp. Milano pr. 3410; Comp. Toro or. 6410; Comp. Toro pr. 3670; Cond. Acqua 585; Credit 1610; Cucirini 2789; Dalmine 391; De Ferrari 1602; Donzelli 200; E. Marelli 246,50; Eridania 1668; Eternit 510; Falk or. 2810; Falk pr. 2190; Fiat or. 1783; Fiat pr. 1198.

Finmare 59,75; Finsider 95; Fisac 1205; Fond. Incendio 5385; Fond. Vita 15.100; Generalfin 921; Generali 40 mila 650; Gilardini 3600; Gim 1867; Ginori 188; Ifi pr. 1973; Ifil 3490; Ilssa Viola 1061; Imm. Roma 82; Iniziativa 3640; Interbanca 10.600; Invest 1634; Isvim 2440; Italcable 2390; Italcementi 10.650.

Italgas 572,50; Italsider 145; La Centrale 5050; L'Ausiliare 3090; Lepetit or. 12 mila 400; Lepetit pr. 12.390; Linificio 471; Liquigas 122; Magneti M. 545; Magona 1360; Marzotto 1015; Mediobanca 36.180; Metalli 2030; Mira Lanza 25.460; Mittel 1004; Mondadori pr. 675; Montedison SS 255; Montefibre or. 12; Montefibre pr. 23.

Nai 1080; Nebiolo 258; Nord Milano 460; Olcese 46; Olivetti or. 918; Olivetti pr. 818; Pacchetti 47,75; Pertusola 2810; Pirelli e C. 1940; Pirelli Spa 1023; Pozzi or. 900; Ras 43.900; Rinascente ord. 44,25; Rinascente priv. 30,75; Risanamento 3549; Romana Zuc. or. 138; Romana Zuc. pr. 270.50; Rotondi 7950; Rumianca 1810.

Saffa 4340; Sai 3845; Sarom 850; Sifa 528,50; Silos 1505; Sip 1408; Sme 253; Stampati 3890; Standa 2530; Stet 1637; Tecnomasio 272; Terni 124; Tilane 610; Tosi Franco 8995; Trafilerie 675; Unidal 95; Un. Manifat. 14.050; Viscosa or. 835; Viscosa pr. 512; Westinghouse 3975.

Cefis propone l'ex senatore dc

GIUSEPPE MEDICI «BOSS» MONTEDISON?

ROMA — Si profila la creazione per decreto amministrativo d'una finanziaria nell'Eni che oltre a raggruppare le azioni pubbliche della Montedison, raccordi i programmi operativi dell'Anic (l'impresa chimica dell'Eni) con quelli della stessa Montedison.

Lo ha dichiarato il ministro delle Partecipazioni statali Bisaglia, sottolineando che non intende sottostare alle pressioni degli imprenditori privati per il controllo del colosso chimico.

La posizione di Cefis è diventata così ancora più difficile. Cefis sta tentando di mantenere a Grandi la conduzione dell'azienda, nominando un presidente-ombra. Pregando Gioacchino Albanese di fargli da intermediario, ha avvicinato l'ex senatore dc Giuseppe Medici a casa sua, a Modena. Quanto ad Albanese, Cefis gli ha detto di vederlo assai bene alla presidenza della finanziaria dell'Eni.

Medici ha 70 anni ed è specialista in Economia Agraria, materia che ha insegnato prima di avere la cattedra all'Università di Roma nel 1960 cambiando specializzazione in Economia Politica. E' stato senatore dc dal 1948, ma non si è ricandidato alle ultime elezioni. Entrato al governo nel 1954, con Pella, al dicastero dell'Agricoltura, ha poi ricoperto incarichi importanti, normalmente in ministeri monocolori.

Al Tesoro nel primo governo Segni e nel governo Zoli, e poi al Bilancio con Fanfani, vanta l'unica sensibile riduzione del disavanzo statale e il rafforzamento della lira sui mercati esteri. E' stato alla Pubblica Istruzione col secondo governo Segni e con Tambroni, alla Riforma della Pubblica Amministrazione nel 1962, all'Industria col primo e il secondo Moro, agli Esteri con Leone nel 1968 e con Andreotti nel 1972.

venga a prendere l'alfa da noi

L'ALFASUD COSTA SOLO

L. 3.385.000

PREZZO SU STRADA

Completa di antifurto, sedili ribaltabili, ruote 165/70 SR 13, lunotto termico, al netto di I.V.A.

Motore in garanzia per 100.000 Km.

L'Alfasud è anche in leasing con un anticipo di L. 632.000 e canoni mensili di L. 110.175

Provatela gratis. Potete vincerla!

simpaticamente... SOGEA

Corso Siracusa 40/tel. 356617
Corso Unione Sovietica 85/tel. 63.25.25

Ore 9,25 in un bar di corso Orbassano un impresario edile di 40 anni cade nell'agguato di 3 incappucciati

Straziato con la lupara

IL FIGLIO FERITO

SERVIZIO DI
MARIO BARIONA - NEVIO BONI - ALVARO GILI

Sequestri, traffico di armi, racket dell'edilizia sono il movente dell'esecuzione avvenuta stamane in via Pinchia angolo corso Orbassano, a pochi metri da piazza Cattaneo. E' stato un agguato teso con estrema audacia. Due uomini incappucciati vestiti in maglioni grigioverdi e stivaletti militari, quasi un «commando» hanno atteso su un'Alfetta metallizzata ferma davanti al Ferramenta Europa che giungesse la vittima. Attendevano Giuseppe Zucco. Quando questi è arrivato, i «killers» erano lì da un quarto d'ora.

Giuseppe Zucco è sceso da un pulmino 850 rosso che si è fermato di fronte al bar di Maria Morena, 47 anni. E' sceso con il figlio Antonio di 17 anni. Lo attendeva il cugino Domenico Cataldo, di 42 anni. Si sono avviati al bar. L'Alfetta si è mossa e si è portata davanti al pulmino. I due *«killers»* sono scesi ed hanno aperto il fuoco alle spalle del gruppo. Erano armati di lupara (un automatico a ripetizione da caccia caricato a pallettoni) e di una P.38.

Giuseppe Zucco, 40 anni, detto *«u pelusu»*, un uomo dal passato turbinoso, è caduto fulminato da una gragnuola di palle alla schiena. Altri colpi hanno raggiunto il figlio Antonio ed il Cataldo. Giuseppe Zucco è rimasto bocconi a metà della porta del bar. Il Cataldo ed il figlio si sono messi ad urlare: *«Ci ammazzano, scappiamo»* e sono fuggiti verso corso Orbassano. I killers, allora, dopo un attimo di esitazione sono risaliti sull'Alfetta che è partita a tutta velocità. La targa rilevata da un passante è risultata *«smarrita»*. Il proprietario, anch'egli calabrese, aveva fatto regolare denuncia della scomparsa.

Sul posto sono accorsi carabinieri e polizia: il capo della mobile Fersini, i funzionari Faraoni, Ninetti e Sassi, il comandante del gruppo carabinieri colonnello Calabrese, il capitano Lotti i brigadieri Ria e Lo Noce. I feriti non parlano. Unica loro dichiarazione: *«Non abbiamo visto nulla, sentito nulla. Spararono e scappammo»*. Soltanto più tardi Domenico Cataldo ha detto che era stato lui a chiamare il cugino fissandogli un appuntamento al bar *«per consegnargli del cacciocavallo»*.

Il corpo della vittima all'ingresso del bar

Le indagini sono difficili e complicate. Gli inquirenti devono muoversi in un mondo dove l'omertà e la paura chiudono le bocche. Unico elemento sicuro è che Giuseppe Zucco è originario di Ciminà Calabra il paese che con Seminara detiene il record di delitti di faida. *«In un anno e mezzo* — hanno detto stamane gli inquirenti — *in quel paese sono state ammazzate venticinque persone»*. Ciminà è a 14 chilometri da San Luca, la cittadina nella quale è nato e vissuto Giuseppe Calabrò detto *«il dottorino»* sospettato dei sequestri Navone, Rosso e Costa.

Come si ricorderà circa due mesi fa durante un'operazione compiuta dalla squadra mobile in un appartamento di corso Grosseto, venivano sequestrate centinaia di banconote *«sporche»* provenienti dai sequestri. In quell'occasione furono arrestate alcune persone. Una di queste ingoiò una banconota da 100 mila che risultò del sequestro Costa. Gli fu estratta con una sonda. Soltanto Giuseppe Calabrò riuscì a sfuggire alla cattura allontanandosi in tempo dal residence di via Ormea. La polizia ha sempre sospettato che *«il dottorino»* si fosse rifugiato in Calabria, e proprio a Ciminà. *«E' probabile* — hanno detto stamane alcuni funzionari — *che Giuseppe Zucco abbia dato ospitalità e protezione al Calabrò»*.

Poiché il posto cominciava a scottare, Calabrò si trasferì a Milano. Quindici giorni fa, la squadra Mobile di Torino e quella di Milano lo scovano in un appartamento di via Beato Angelico, a Milano. Giuseppe Calabrò non oppone resistenza. Disse soltanto: *«Mi vendicheranno»*. Che cosa sottindenva questa minaccia? Riteneva di essere stato tradito? Quale relazione esiste fra il delitto avvenuto stamane ed il suo arresto?

Giuseppe Zucco era anche sospettato quale autore materiale del delitto avvenuto in piazza Cattaneo, a poca distanza dalla sua abitazione, di Albert Franconi, 29 anni, appartenente al *«clan dei marsigliesi»* freddato con tre colpi di pistola alle 18 del 7 novembre scorso.

Il nome di Giuseppe Zucco è legato anche alla mafia dell'edilizia di Bardonecchia. Amico e guardaspalla di Rocco Lo Presti, era stato coinvolto con lui in una storia di traffico di armi e sospettato di far parte di quell'organizzazione che recluta la manodopera per il racket delle braccia. In questo ambiente oscuro di mafia trovare resopnsabilità e collegamenti fra connivenze e protezioni, è estremamente difficile. Lo stesso movente diventa incerto tanti possono essere i motivi che hanno armato il «commando» che ha teso l'agguato a Giuseppe Zucco.

I vicini di casa lo ricordano invece come un uomo tranquillo rispettoso, sempre gentile con tutti. Nell'appartamento di piazza Cattaneo 21/C, tre stanze e soggiorno arredato, con una certa pretesa di eleganza, stamane c'erano la moglie Maria Rodi, 37 anni e le bambine, Rosetta 6 anni e Brunetta di 8 mesi. La notizia è giunta alla famiglia qualche minuto dopo la sparatoria.

Maria Rodi si è gettata a terra strappandosi i capelli e graffiandosi, urlava: *«Povero marito mio, che non facesti mai male a nessuno»*. Il fratello di Giuseppe Zucco, Rocco, è corso al bar. E' arrivato che il cadavere del fratello era ancora in terra. I carabinieri lo hanno accompagnato al nucleo investigativo per interrogarlo.

Il servizio fotografico è di Sergio Solavaggione e di Giovanni Giovannini.

Scoppio presso lo Standa

Davanti alla Standa di via Terni 19, è esploso stanotte un rudimentale ordigno. La bomba non ha fatto danni, ha soltanto svegliato qualche inquilino degli stabili vicini. E' accorsa la polizia. Nessuna traccia degli attentatori ed oscuri i motivi del gesto.

Al cinema si va a qualsiasi ora, senza trascurare impegni

GALLERIE E MUSEI

CERVO BLU Giaveno (p.za Molines): pers. Carlo Picci ore 10-12,30; 15-20.
DOCUMENTA: Vito Tongiani.
GISSI (p. Solferino 2, tel. 534.473): Collettiva internazionale, 10-13 16-20.

MUSEO NAZIONALE DEL CINEMA. (Palazzo Chiablese): 10-12; 15-18.

La vittima e un ferito

Giuseppe Zucco, 40 anni, la vittima, e Domenico Cataldo

echi di cronaca

Moquette + tenda L. 204.000
Un tecnico a vostra disposizione per preventivi. Studio 5 - Corso Traiano 103 - Tel. 612.174 - 613.703.

Istituto Vagnone
Corsi diurni e serali di preparazione all'impiego
per segretarie d'ufficio, applicate ai servizi amministrativi, stenodattilo, paghe e contributi, calcolo meccanico, corrispondenti in lingue estere. Via Vagnone 7, tel. 488.944.

Specchi per bagno Davico
Tutte le lavorazioni del vetro, personalizzazione arredamento bagno con assistenza architetto. Specchi su misura in legno e cristallo. Box doccia. Corso Moncenisio 15, S.S. Rivoli-Avigliana, tel. 951.341, Rosta.

Bagno! Bagno! Bagno! Direttamente in fabbrica
tutto l'arredamento del vostro bagno box doccia. Visitateci alla DEAL-TO Bagno, via Rossini 5, tel. 547.316 e via Cantalupa 2a (zona Barca), telefono 240.479. Richiedetevi il catalogo generale gratuito, sconto reale del 20 per cento su tutti gli articoli.

Licenziate scuola media Sist corsi speciali
Per anticipo carriera impiego qualificato grande azienda. SIST - Via Po 2 tel. 547.573.

Dott. P. Adler - Specialista
malattie della pelle e veneree, via Monte di Pietà 1, tel. 545.666; martedì, mercoledì, venerdì ore 11-13; da lunedì a venerdì ore 17-20.

Centro droga
Tutti i giorni dalle ore 9 alle 19,30 puoi trovare degli amici. Tel. 513.474.

CENTRO IMPORTAZIONE TAPPETI ORIENTALI
Torino, via Lagrange 10 - Tel. 519665
Il più grande assortimento, i prezzi più convenienti
SCONTI ESTIVI 10%
N.B. Ogni tappeto è corredato di certificato di garanzia ed è ottenibile con facilitazioni di pagamento
Si eseguono riparazioni, lavaggi e custodie estive

PELLICCERIE DI FRANCA MARCHISIO
SEDE
VIA ARSENALE 38
angolo via S. Quintino - Telefono 538.453
VIA DI NANNI 90
quasi angolo piazza Sabotino - Telefono 372.178
Un nome, un marchio, una garanzia

Primo esperimento in Italia

PERCHÉ IL COMUNE "ASSUME" OBIETTORI

DOMENICO PIEGAIA

Torino è la prima grande città italiana ad istituire un centro per il servizio civile, nel quale stanno per essere inseriti venti giovani (e altri dieci arriveranno entro dicembre) ammessi a prestare questo servizio in sostituzione della ferma militare di leva.

I venti obiettori, alcuni torinesi ed altri provenienti da altre parti d'Italia, frequentano ora un corso di preparazione ed informazione della durata di un mese, al termine del quale verranno inseriti in qualità di cooperatori nei centri di quartiere.

Il dottor Bignardi, capo ripartizione dell'assessorato ai problemi della gioventù, spiega così le ragioni dell'iniziativa: *« Il Comune di Torino ha deciso di offrire ai giovani contrari al servizio militare l'opportunità di svolgere un lavoro di base, a contatto diretto con i mille problemi della vita di quartiere nella nostra città. Tre di loro stanno già lavorando da qualche mese con risultati confortanti: molto interessanti alcune iniziative nel campo dell'animazione (musica, teatro e pittura) e nella raccolta di opuscoli e ciclostilati redatti nelle riunioni di quartiere, così come da qualunque movimento di base che punti ad un miglioramento degli attuali, insufficienti servizi sociali ».*

Mauro Marinari, 21 anni, nato in Umbria ma residente da tempo a Torino, è uno dei primi obiettori di coscienza *« assunti »* dal Comune. Così racconta la sua storia: *« Ho presentato domanda al ministero della Difesa oltre due anni fa. La risposta avrebbe dovuto arrivarmi entro sei mesi e invece ho atteso più di un anno e mezzo. Mi ritengo comunque fortunato: non tutte le domande ricevono risposta positiva ».*

Quali sono stati i motivi della tua scelta?

« Politici, prima di tutto: rifiuto della struttura militare e del ruolo che svolge l'esercito all'interno della nostra società. Chi parla di difesa della patria ci fa ridere: con i mezzi di cui oggi l'esercito italiano dispone, in caso di offensiva sovietica potremmo al massimo resistere una mezz'ora... L'esercito serve invece a mantenere lo status quo, abituando i giovani ad accettare decisioni e ordini imposti dall'alto. E poi sono cattolico, e Cristo non ci ha mai detto che la società futura va costruita con le divise, le gerarchie e le armi ».

Mauro conclude precisando gli scopi della sua scelta non violenta: *« Essere al servizio degli altri, soprattutto degli emarginati. Ecco perché abbiamo accettato l'invito rivoltoci dal Comune, che almeno sulla carta dimostra di volerci assecondare ed aiutare in ogni modo possibile ».*

Chiunque desideri informazioni dettagliate sull'iter da seguire per poter prestare servizio civile, può rivolgersi alla Loc, lega obiettori di coscienza, in via Venaria 85/8 (t. 296.201).

"Moncalieri notizie" e polemiche

E' appena uscito e già suscita discussioni il nuovo giornale a cura della amministrazione comunale di Moncalieri. Nell'ultimo consiglio l'opposizione dc ha presentato un'interrogazione riguardante appunto « Moncalieri notizie », in cui si criticano alcuni articoli. In particolare alla dc è parso errato, in un giornale di 24 pagine, dedicare ai resoconti delle sedute comunali soltanto due mezze colonne.

Si contesta — e qui la polemica si è inasprita — la pubblicazione di uno stralcio del giornalino di classe di una scuola di Revigliasco. La pagina, che s'intitola: « Quanto è bello mangiare insieme », ha come tema il tempo integrato comunale e si riferisce all'introduzione delle mense scolastiche. I temi dei bambini fanno spesso riferimento a tre loro compagne i cui genitori impediscono di mangiare la monorazione, compagne facilmente individuabili perché anche i loro temi compaiono sul giornale firmati. Alla dc tutto questo è sembrato un monito ai genitori che non intendono accettare la monorazione per i loro figli, e una strumentalizzazione dei bambini.

« Questa pagina vorrebbe, con il pretesto di pubblicare un giornalino di classe, far credere che il servizio ha accontentato tutti », afferma il consigliere Bergesio, che ha presentato l'interrogazione. « Invece, ultimamente — continua —, 462 genitori di Borgo Ale hanno sottoscritto un documento in cui esprimono il rifiuto delle mense ».

Il sindaco, Guido Piga, che è il direttore del giornale, sostiene che l'amministrazione non si è interessata del contenuto particolare dell'articolo: ci si è limitati a pubblicare i compiti che la classe spontaneamente aveva fatto. « Mi sembra eccessiva — dice il sindaco — l'interpretazione data alla pagina dalla dc: essa non contiene nessun intento nascosto. Anzi, a ben guardare, dai temi dei bambini emerge qualche critica alla monorazione. Quanto al problema dello spazio per i resoconti del Consiglio, sono stato il primo a riconoscerne l'inadeguatezza: il prossimo numero cambierà ».

Il giorno 7 luglio dopo lungo soffrire è spirato

Franco Bocca

Lo annunciano con infinita tristezza la figlia **Pucci** con il marito **Giuliano Kuster**, la nipote **Monica** con il marito **Beppe Gambaro** e il piccolo **Edoardo**, le cognate **Giovanna Zumaglini, Luisa Pavia, Teresa Zumaglini**, i nipoti **Pavia, Zumaglini** e **Jana**. Un congiunto ringraziamento ai dottori Cappio, Tasca, Stratta, a suor Pierina e a tutto il personale dell'ospedale. Per volontà della estinto si prega di non inviare fiori ma una eventuale offerta al sottocomitato della Croce Rossa di Biella. Il funerale sarà sabato 9 alle ore 9 e partirà dalla sede dell'Automobile Club per la chiesa di San Paolo.
— **Biella**, 7 luglio 1977.

Il **Consiglio Direttivo**, il **Collegio** dei **Revisori dei Conti**, i **Componenti** le commissioni, la **Direzione** ed il **Personale** dell'**Automobile Club** di **Biella** si uniscono commossi al profondo dolore dei familiari per la scomparsa del

comm. Franco Bocca

presidente dell'Ente dal 1950.
— **Biella**, 8 luglio 1977.

Orazio e **Marisella Mosca** con i figli partecipano commossi al dolore di Pucci, Giuliano, Monica e familiari per la scomparsa del carissimo amico **FRANCO**
— **Biella**, 8 luglio 1977.

Il socio **Franco Canepparo** e i **Dipendenti** della ditta **Franco Bocca** e C. prendono parte al dolore delle famiglie Pavia e Kuster per la dipartita del

comm. Franco Bocca

— **Biella**, 7 luglio 1977.

Il **Presidente** e il **Segretario generale** dell'**Automobile Club d'Italia** partecipano con profondo cordoglio al lutto per la scomparsa del

comm. Franco Bocca

ricordando la valida ed apprezzata opera da lui svolta nell'interesse dell'Ente in ventisette anni di presidenza dell'Automobile Club di Biella e quale membro del Consiglio Generale dell'A.C.I.
— **Roma**, 8 luglio 1977.

Vittorio e **Anna Bernero** partecipano con infinita tristezza al lutto dei famigliari per la perdita del

comm. Franco Bocca

— **Biella**, 8 luglio 1977.

I cugini **Ottini** addolorati sono vicini a Pucci in questo triste momento.

Gli **Amici** del **Lancia Club** si uniscono al dolore dei famigliari per la morte del

comm. Franco Bocca

presidente onorario del Lancia Club Italiano.
— **Torino**, 8 luglio 1977.

Titolari e **Maestranze** della **S.p.A. Lancar** partecipano commossi la perdita del proprio **PRESIDENTE**

Camilla, Rosy, Franco e **Pier Giorgio Rivetti** con le rispettive famiglie sono affettuosamente vicini a Pucci Kuster e famiglia e partecipano commossi al loro dolore per la scomparsa del caro amico

Franco Bocca

— **Torino**, 7 luglio 1977.

Adele, Maurizio, Manuela e **Maria** con le loro famiglie salutano zio **FRANCO**.

I **Componenti** di «**Torino-Biella-Amici**» annunciano, con fraterno rimpianto, il decesso di

Franco Bocca

la cui memoria sarà sempre viva fra loro:
Guido Agletta
Franco Agostini
Fedele Avandero
Armando Ballarini
Alberto Borello
Giacomo Bosso
Riccardo Cerruti
Mario Falletti
Pier Andrea Fea
Renzo Gandini
Remo Giordanetti
Enrico Lucci
Dario Morelli
Sergio Pininfarina
Vincenzo Prono
Giuseppe Prono
Franco Rivetti
Pier Giorgio Rivetti
Sandro Rivetti
Camillo Rosso
Ugo Simon
Paolo Tallia
Franco Torazzi.
— **Biella**, 7 luglio 1977.

Il **Presidente**, il **Consiglio d'Amministrazione**, il **Direttore** e tutto il personale del **Soccorso Stradale A.C.I.** partecipano al lutto dei familiari e dell'Automobile Club di Biella per la scomparsa del

comm. Franco Bocca

— **Roma**, 7 luglio 1977.

I **Concessionari Lancia** e il **Consiglio AICPA** partecipano con animo accorato la scomparsa del collega

comm. Franco Bocca

già membro del consiglio.
— **Brescia**, 8 luglio 1977.

Partecipano al lutto:
Giorgio Nodari
Fiorenzo Magni.

Improvvisamente è mancato ai suoi cari

Giovanni Battista Ferrero

anni 68
anziano FIAT

Lo annunciano la moglie **Maria Bruno**, fratello, cognati, cognate, nipoti, parenti tutti. Funerali saranno a corr. ore 16 via Sottoripa 9. La presente è partecipazione e ringraziamento.
— **Volpiano**, 7 luglio 1977.

Il **Circolo Boccioflio Fornasi** di **Beinasco** esprime il dolore di tutti i **Soci** per la tragica scomparsa dell'amico e socio

Stefano Dogliero

— **Beinasco**, 7 luglio 1977.

Le famiglie **Trave** prendono viva parte al dolore della famiglia Dogliero per la scomparsa di **STEFANO**.

Flore e **Lucia Trave** con **Noel** e **Marco** sgomenti per l'immatura perdita di **STEFANO** sono vicini a Miranda e Claudio.

Si uniscono al dolore della famiglia Dogliero le famiglie:
Burdese
Perino
Felice e **Celestina**
Broglo e **Mario Giorgio**
Gaetano Liberione
Gino Troncon
Domenico Burzacca
Maria Baroncelli
Virginia Salvadori
Giovanni Marcuzzi
Giovanni Passerella
Elio Vercelli
Gioacchino Franco
Ferruccio Azzalin
Salumificio Fib.
Natale Mancini
Antonio Dondo
Guido Spoletti.

Munito dei conforti religiosi è mancato all'affetto dei suoi cari

Luigi Bosio

di anni 85
cavaliere di Vittorio Veneto
ex presidente
Sez. Combattenti e Reduci
Santena

Ne danno il triste annuncio i figli, le nuore, i nipoti e parenti tutti. Funerali sabato 9 c.m. alle ore 9 partendo da via Gorizia 6 Santena.
— **Santena**, 7 luglio 1977.

Improvvisamente è mancato all'affetto dei suoi cari

Valentino Costan Zovi

Ne danno il doloroso annuncio la moglie **Rina**, i figli **Mauro, Nella, Lilli** con il marito **Domenico Travaglini**, la nipotina **Barbara**, i fratelli e parenti tutti. I funerali avranno luogo sabato 9 a Costa di San Nicolò Comelico, Belluno, ore 16.
— **Torino**, 7 luglio 1977.

E' mancata

Margherita Defilippi in Gattoni

Lo annunciano il marito, le figlie e parenti tutti. Funerali venerdì 8 c.m. con partenza alle ore 15,30 dall'ospedale S. Giovanni Vecchio per la chiesa parrocchiale di S. Giusto ove alle ore 17 avranno luogo le esequie.
— **Torino**, 7 luglio 1977.

(Continua a pag. 9)

DORMITORIO PER OTTO LADRI

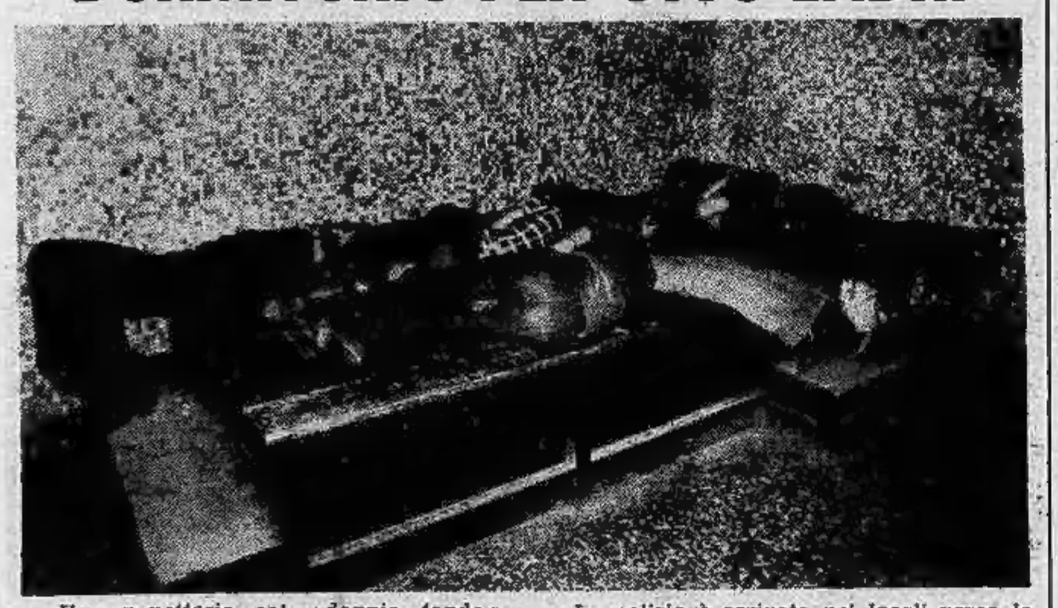

Una panetteria col « doppio fondo », che serviva da base ad una banda specializzata in furti di accessori per auto, radio, mangianastri, gomme e accessori vari, è stata scoperta stanotte in corso Umbria 24. Sono state arrestate otto persone tra cui il fornaio, Renato Mastrorilli, 25 anni, via Viterbo 108. Gli altri sono: Alfredo Tanganelli, 20 anni, via San Secondo 22; Letterio Pistorino, 25 anni, corso Regina Margherita 127 proprietario della 850 che serviva per i « colpi »; Pasquale Rao, 19 anni via Bari 22; Antonio Argentiero, 30 anni, via Tasso 26; Generoso Loconte, 23 anni «enza fissa dimora; Osvaldo Greco, 29 anni, via Don Bosco 31 e Gerardo Moscarito, 20 anni, Lungodora Napoli, 6.

La polizia è arrivata nei locali verso le 3,30. Un anonimo aveva telefonato avvertendo che sconosciuti stavano scaricando pneumatici da una macchina. Nella panetteria tutto sembrava regolare. C'erano i fornai al lavoro, affaccendati nel caldo soffocante. Ma nella stanza accanto erano accatastate le gomme (ventotto), le radio, altra refurtiva e c'era, presente al completo, la banda.

Tutti sono stati arrestati e portati in questura. E' sorto qui, però, un problema: le camere di sicurezza sono in fase di rammodernamento e non c'è posto per i fermati. Così gli otto sono stati rinchiusi in un camerone ed hanno trascorso la notte ammucchiati su una panca.

DIANO MARINA I CARRUBI
GAB-AR s.p.a. GENOVA

DIANO MARINA - I CARRUBI

vendonsi e affittansi arredati appartamenti da 1, 2, 3, locali, ampio giardino condominiale.

Mutuo San Paolo e dilazioni.

Ufficio vendite in cantiere:
18013 DIANO MARINA - Via Diano Castello - Tel. 0183-44.663
Tutti i giorni, anche festivi, escluso il martedì.

ECONOMICI

15 Autovetture

ACQUISTO vetture usate, telefonare ore ufficio 505.247.

AUTOJOLLY
Alfasud bellissime anni '73-'74 corso Giulio Cesare 229, tel. 267.067.

AUTOJOLLY
Fiat 127, 128, 124, 132 in garanzia corso Giulio Cesare 229, tel. 267.067.

AUTOJOLLY
Fulvia 3 Montecarlo 1975 meravigliosa Fulvia 3 anni 1973-'74 blu scuro corso G. Cesare 229, tel. 267.067.

AUTOJOLLY
Jungla 600 anno 1969 Duetto spyder anno 1969 corso G. Cesare 229, tel. 267.067.

AUTOJOLLY
Peugeot 204 Diesel azzurra metallizzata anno 1975 unico proprietario pochi km corso G. Cesare 229, tel. 267.067.

AUTOJOLLY
Renault 4 blu scuro 1974 R5 TL anno 1976, R6 TL azzurro metallizzato anno 1976, bellissime, corso Giulio Cesare 229, tel. 267.067.

BETA berline e coupé A112 ottime occasioni. Lancar, corso Regina Margherita 270.
BETA 2000 berlina anno '76 blu notte km 27 mila aria condizionata vendesi telefonare ore ufficio 545.519.
BMW 320 10 mesi 16 mila km perfetta vende Simoni Sas corso Turati 53, tel. 599.393.
BMW 320 I 1975 unico proprietario, Monzeglio via Caboto 35, tel. 595.666.
CARAVANS nuove e usate di ogni marca e tipo presso Nardi Caravans corso Trieste 38 Moncalieri telefonare 640.248.

CITROEN CX 2000
grigio metallizzato aria condizionata con garanzia «6 mesi» 10 mila km. Eurocasion visibile Franscar corso Vittorio Emanuele 208 tel. 758.282.

COME andare in ferie? La Daidola s.a.s. vi consiglia oltre alla gamma Peugeot R5 '76, R15 TL'76, Volvo impianto gas gancio traino, Fulvia, Peugeot TI, SL '75, e tante altre occasioni diesel e benzina via Bologna 60, tel. 231.828.
COMPRO qualsiasi vettura anche ipotecata massima valutazione anche vostro domicilio Telefonare 351.257.
CONCESSIONARIA Renault gruppo Marello, corso Dante 44, telefono 694.713/14 oltre alla nuova gamma Renault abbiamo vasto assortimento usato con garanzia.

FIAT SEMESTRALI
in prova senza impegno di acquisto o soddisfatti o rimborsati. Venite a dare uno sguardo ai nostri prezzi. Corso Tazzoli 4.

FIAT 127 blu notte To L perfetta L. 1 milione 650 mila via Micheli 15 tel. 630.009.
LANCIA 2000 ultime 73-74 perfette Lancar, corso R. Margherita 270.
MAGGIOLONE Volkswagen 1300 anno '71 in ottime condizioni vende permute Osart via Fréjus 12, tel. 442.280 - 442.351.

MERCATO AUTOCARRI
nuovo e usato consegne sollecite, pagamenti Sava leasing, Pelligra Fratelli, tel. 725.864 725.746 corso Francia 30, di Collegno.

MONTICONE piazza Adriano 1, tel. 443.300 concessionario Volkswagen Porsche Audi. Occasioni: Porsche 2700 S 2400 Targa Bmw 2800 coupé Audi 100 80 50 Scirocco 1600 Gt A 112 Mini 120 90 Fiat 127 furgone Bedford diesel.
OMAGGIO dall'1 al 30 luglio autoradio Philips RN 351 corredato altoparlanti e antenna a ogni acquirente Lancia. Buone vacanze Urfauto S.n.c. sede esposizione vendita corso Francia 332, Collegno, tel. 781.133.
OMAGGIO dall'1 al 30 luglio autoradio MF ricerca automatica ad ogni acquirente Autobianchi buone vacanze Urfauto S.n.c. sede esposizione vendita corso Francia 332, Collegno, tel. 781.133.
OSART Alfa Romeo, via Fréjus 12, telefono 442.280 442.351 vende: 2000 berline Giulia 1300 1600 Junior Giulia 1.3 berlina Alfetta 1600 1800, tutte in condizioni ottime.
PRIVATO vende bellissima Lancia Beta 1800 berlina fine '73 adoperata con cura mai bocciata permuta, telefonare pasti 772.131.

RENAULT Concessionaria Gruppo Marello, corso Dante 44, telefono 694.713/14 Filiale corso Casale 158, telefono 877.701 rateato fino a 36 mesi minimo anticipo occasioni con tessera di garanzia impianto gas e gancio traino.

RENAULT Concessionaria Car nuova Filiale corso Lecce 68, telefono 744.932. Nuova gamma Renault, permute rateazioni, usato con garanzia.

RENAULT concessionaria Renauto corso Siracusa 75 telefono 325.011 corso Turati 74 telefono 394.675 nuova gamma 1977 rateazioni convenienti usato perfettamente revisionato con garanzia 6 mesi.
R5 TS blu scuro vetri atermici perfetta '76 R5 TL '74, R5 TL '75 vende Simoni Sas, corso Turati 53, tel. 599.393.

RENAULT R 30
colore argento percorsi km 25 mila molto bella garanzia 6 mesi totale permute e rateazioni Franscar corso V. Emanuele 208 tel. 758.282.

ROULOTTE Caredb 3.90 4.50 5.20 le nuove al prezzo di quelle usate via Micheli 15 tel. 630.009.

S.D.C.
Una alternativa di vita!
Dopo la scuola media
QUALIFICATEVI!
SPECIALIZZATEVI!
ISTITUTO S.D.C.
Corsi per:
Segretarie d'ufficio
Segretarie d'azienda
Dattilografe
Perforatrici
Registratrici
S.D.C.
C. MATTEOTTI 3 BIS
TEL. 548.981

SI vende Range Rover recentemente importata dall'Inghilterra come nuova, tel. 967.4054 967.6537.
SIMCA 1100 GLS metallizzata L. 1 milione 100 mila via Micheli 15 tel. 630.009.

SIMONI S.A.S.
concessionario Volkswagen Porsche Audi vende usato selezionato maggiolini maggioloni cabriolet golf 1100 3 porte, Audi 50, Polo, Mini 1000, 90 Fiat 500, 128, 124, 125, 238, A112, corso Turati 53; tel. 599.393.

SIMONI S.A.S.
vende Alfetta 1,6 8 mesi Alfetta GT 1800 metallizzata corso Turati 53, tel. 589.393.

SIVAT
vende permute rateizza senza cambiali Bmw 1602 1974 unico proprietario; Bmw 2002 TII metallizzato; Opel 2100 D; Porsche 2000 911 S nero. Sivat corso Palermo 85 angolo corso Novara tel. 233.992.

UNICO proprietario vende 500 L 1972 ogni prova 825 mila e 850 berlina 1969 blu scura 610 mila, tel. 694.366.
126 prestige pronta consegna minimi anticipi. Corso Tortona 33.

16 Motocicli

A. COMPERIAMO pagando massimo contanti motocicli usati vendiamo senza anticipo senza cambiali senza ipoteca Graglia, via Nizza 133.
ACQUISTIAMO pagando massimo contanti moto di qualsiasi cilindrata corso Principe Oddone 68, tel. 472.047.
AUTOMAR pronta consegna moto Yamaha 400 via Tunisi 500. Tel. 396.178.
AUTOMAR pronta consegna Yamaha 500 via Tunisi 50. Tel. 396.178.
AUTOMAR pronta consegna Yamaha 750 via Tunisi 50. Tel. 396.178.

18 Acquisto alloggi

A. ABBIAMO richieste di ville e appartamenti per dirigenti trasferiti a Torino. Telefonare 760.609 ore ufficio.
A. CONFAR s.a.s. acquista in contanti stabili in blocco e alloggi liberi Torino e cintura rapide trattative. Telefonare 539.019.
ABBISOGNAMI acquistare alloggio libero in Torino anche vecchio di camera e cucina pagamento subito. Telefonare 599.657.
ACQUISTIAMO privatamente pagamento contanti case in Torino 30-100 camere anche da ristrutturare, telefonare 519.976.
ACQUISTO da privato alloggio casetta rustico terreno edificabile, tel. 309.6377.
ACQUISTO da privato alloggetto con servizi in Torino o Nichelino, pagamento contanti. Telefonare 310.170.
ACQUISTO da privato per impiego di capitali stabile in Torino non superiore 100 camere pagamento in contanti, massima riservatezza, tel. 533.315.
ACQUISTO pagando per contanti alloggio libero 2-3 camere tinello qualunque zona purché Torino, telefonare 595.376.
ACQUISTO privatamente appartamento in Torino in costruzione signorile libero entro ottobre novembre salone 4-5 vani minimo doppi servizi esclusi intermediari, tel. 757.272.
ACQUISTO privatamente pagamento contanti alloggio libero 2-3 camere servizi in Torino telefonare 539.218 ore pasti.

«CASAPIU'»
ricerca conto cliente libero soggiorno 2 vani cucina casa recente buona costruzione in zona comoda al centro. Tel. 768.857 747.204.

CERCASI alloggio libero 2-3 camere servizi zona centrale in acquisto pagamento contanti, telefonare 378.810.

FASANO
assume incarichi vendita alloggi ville rustici. Garanzia pagamento contanti. Nessuna spesa. Telefonare 694.670 694.180.

G. FREA
vende i vostri alloggi liberi e occupati senza spesa da parte vostra. Telefonare 300.585.

MAXIMMOBILI
un nome amico nel campo immobiliare. Vi offriamo gratuitamente la nostra opera poniamo al vostro servizio esperienza e serietà non inutili parole, telefonateci senza impegno 541.668 547.694.

PRIVATO acquista da privato appartamento libero e di costruzione recente: salone 2-3 vani o cucina escluse zone periferiche tel. 757.272.
PROSSIMI sposi urge alloggio libero in acquisto di 2-3 vani oppure rustico o casetta prima cintura Torino, telefonare ore pasti 710.440.
SPOSINI acquisterebbero in Torino, qualsiasi zona pagando in contanti, 2-3 vani. Scrivere: «Publikompass 572 — 10100 Torino».

19 Vendita alloggi

A.A. RIVOLI
in villa lussuosa collinare parco 6000 mq vendonsi alloggi liberi adatti residenza bifamiliare. Telefono 538.022.

A. ALLOGGIO libero signorile recentissima costruzione via P. Cossa 2 camere salone tinello cucinino bagno vendo 34 milioni 800 mila volendo garage, tel. 594.727.
A. VOLPIANO via Genova proposta abitativa in palazzina nel verde con orticello, 50% contanti, 30% mutuo, speciali dilazioni Telefonare Studio Rizza 309.5436.
ABITABILE subito adiacente corso Siracusa via Barletta soggiorno camera cucinotta tinello Union Case 549.777.
ADIACENTE corso Umbria via Macerata subito abitabile camera cucina servizio 6 milioni 200 mila. Union Case 549.777.
ADIACENZE via G. Reni (corso Salvemini 55) alloggi nuovi in finizione 2-3 camere tinello mutuo S. Paolo tel. 781.073.
ALLOGGETTO libero mansarde libere occupate stessa casa centralissime vendonsi da lire 3 milioni 4 milioni. Telefono 553.860.
ALLOGGI nuovi Borgata Rossignoli Ciriè in palazzina con giardino facilitando vendo, tel. 553.860.
ALLOGGI signorili 150-200 mq in palazzina 2-3 piani o villa con terrazza box parco condominiale mutuo vendonsi St. Valsalice 227/7. Telefonare 547.108.
ALLOGGIO libero (corso Montecucco) 3 camere cucina servizi 24 milioni facilitando. Torincase 541.419.
ALLOGGIO libero lussuoso via Bagetti mq 190 ampio salone 4 camere cucina due servizi due ingressi box, tel. 347.476.
ALLOGGIO libero settembre recente, corso Grosseto piano 6°, 2 camere tinello cucinino servizi vende CMI, 839.385.
ALLOGGIO libero (via Robassomero) camera tinello servizi 13 milioni facilitando Torincase 515.318.
ALLOGGIO 200 mq in palazzina collinare panoramico parco piscina vendo. Telefonare 535.601.
APPARTAMENTO affittato via Monte Asolone (adiacenze corso Monte Cucco) ingresso camera cucina bagno L. 7 milioni 500 mila dilazionabili. Sabatelli Immobili 655.359.
APPARTAMENTO via Lombroso reddito garantito 8% con possibilità liberarlo; doppi servizi biingressi 7 camere cucina 45 milioni Union Case 549.777.
ATTICO libero zona Barca mq 200 vendo o permuto, telefonare ore ufficio 830.312.
BI E BI vende libero alloggio in via Cherubini due ample camere cucina bagno rimesso a nuovo dilazioni, tel. 310.968 539.690.
BI E BI vende alloggio libero adiacente piazza Adriano 2 camere cucina terrazzo 21 milioni 500 mila meno mutuo trattabili, tel. 539.690.
BI e BI vende alloggio uso ufficio piano terreno due camere servizi lire 8 milioni 200 mila possibili dilazioni, tel. 539.690 310.968.
BO e BI vende alloggio libero in Grugliasco casa recente 2 camere cucinotta servizi lire 14 milioni 600 mila, tel. 539.690 310.968.

BORGARO
consegna immediata in nuova costruzione 2-3-4 vani mutuo e dilazioni. Frea 300.585.

CAMERA cucina bagno piano 5° senza ascensore zona piazza Rivoli, vendo 10 milioni, tel. 544.938.
CASCINE VICA nuovo spazioso: soggiorno 1 camera cucina grande servizi 17 milioni 500 mila più mutuo. Telefonare 781.073.

CENTRALISSIMO
via S. Tomaso 20, vuoto, soggiorno, tre camere, cucina, doppi servizi, totale mq 160, prezzo conveniente. Edil-Case 548.154.

CENTRO piazza Solferino via Meucci angolo via Confienza vendiamo liberi appartamenti uffici locali piano terreno e seminterrato adatti negozio esposizione casa altamente signorile ristrutturata nelle parti comuni. Lux Case 546.476.
CENTRO corso Valdocco 3 angolo via del Carmine angolo via Nota 6, vendiamo alloggi 2-3-4 camere negozi uffici magazzini autorimessa, casa recente signorile, portineria, servizi. Lux Case, telefono 546.476.
COM. F.A.I. vende Crocetta zona ville in palazzina con giardino appartamenti liberi signorilissimi ristrutturati: salone 2-3 camere cucina doppi-tripli servizi. Ottime rifiniture. Forte mutuo fondiario. Dilazioni. Telefonare 548.123.
COM. F.A.I. vende adiacenze via Palmieri in stabile signorilissimo piano alto lussuoso appartamento 400 mq box due auto dilazioni. Telefono 548.123.
COM. F.A.I. vende corso Palermo adiacenze Ceat stessa casa appartamenti 2-3 camere tinello cucinino bagno riscaldamento dilazioni. Telefono 548.123.
COM. F.A.I. vende Revigliasco in palazzina recente costruzione appartamento panoramico rifinitissimo: salone 4 camere cucina doppi servizi doppi ingressi a sole lire 50 milioni mutuo 6%. Dilazioni. Telefonare 548.123.
COM. F.A.I. vende zona corso G. Cesare appartamento 3 camere cameretta cucina bagno riscaldamento. Dilazioni. Telefono 548.123.
COM. F.A.I. vende zona Porta Palazzo in stabile dotato di riscaldamento centrale portineria ultimi appartamenti 1-2-3 camere, prezzi eccezionali. Dilazioni. Telefono 548.123.
COM. F.A.I. vende zona centro appartamento in stabile completamente ristrutturato salone camera cucina bagno mutuo dilazioni. Telefono 548.123.
COM. F.A.I. vende adiacenze Santa Rita in stabile recente, ultimi appartamenti 1-2 camere tinello cucinino bagno a prezzi concorrenziali mutuo dilazioni. Telefono 548.123.
COMFAI vende corso Orbassano in stabile recente signorilissimo appartamento libero piano alto: salone 2 camere cucina doppi servizi doppi ascensori 2 posti auto mutuo dilazioni. Telefonare 548.123.
COMFAI vende zona corso Rosselli largo Racconigi in stabile nuova costruzione ottavo piano appartamento salone 3 camere ampia cucina doppi servizi terrazzi mutuo 5% S. Paolo dilazioni. Telefonare 548.123.
COM.FAI vende corso U. Sovietica zona Fiat Mirafiori in stabile recente prospicente corso stessa casa spaziosi appartamenti 1-2 camere tinello cucinino bagno mutuo dilazioni. Telefonare 548.123.
COM.F.A.I. vende collina Pinerolo elegante casa di campagna fine 800 salone pranzo 6 camere cucina doppi servizi annessa abitazione custode 2 camere cucina terreno mq 14 mila circa dilazioni telefonare 548.123.
COM. F.A.I. vende in stabile signorile corso Tassoni, piano alto, appartamento libero 4 camere cucina doppi servizi dilazioni, tel. 548.123.
COM. F.A.I. vende Crocetta in palazzina alto standing appartamento mq 400 al piano rialzato con grande giardino privato. Dilazioni. Telefonare 548.123.
CONSULEDILE 533.322 vende Bruino via Piossasco 93-95 (a 500 mt. dal centro di Piossasco) recentissimi 1-2 camere tinello cucinino bagno da 7 milioni 800 mila a 11 milioni 800 mila 3 camere tinello cucinino bagno 16 milioni liberi o affittati.
CONSULEDILE 533.322 offre ultimo affare via Saorgio 5 angolo corso Venezia camere tinello cucinino bagno 5 milioni 100 mila.
CONSULEDILE 533.322 vende via Stradella moderno molto spazioso 2 camere tinello cucinino bagno 16 milioni 900 mila dilazioni.
CONSULEDILE 533.322 vende pressi corso Ferrucci moderno 3 camere cucina abitabile ingresso bagno 18 milioni.
CONSULEDILE 533.322 vende Borgo S. Pietro corso Roma 27 stabile nuovo signorile 1-2 camere tinello cucinotto bagno da 11 milioni 900 mila a 16 milioni 800 mila compreso forte mutuo al 6% liberi o affittati.
CONSULEDILE 533.322 vende Orbassano centro recentissimo spaziosa camera tinello cucinino bagno 8 milioni 500 mila dilazioni.
CONSULEDILE 533.322 vende Borgaretto via Gorizia 27-29 stabile recentissimo signorile 1-2 camere tinello cucinino bagno da 10 milioni 600 mila a 16 milioni 800 mila box 3 milioni 100 mila.
CONSULEDILE 533.322 vende corso Brescia 4 bis 4 ultime occasioni stabile decoroso 1-2-3-4 camere cucina servizi da 3 milioni 500 mila a 10 milioni 800 mila ample dilazioni.
CONSULEDILE 533.322 vende pressi piazza Respighi recentissimo signorile 3 camere tinello cucinino bagno, 20 milioni 900 mila.
CONSULEDILE 533.322 offre vera occasione pressi corso Sebastopoli 2 camere cucina ingresso bagno 9 milioni 500 mila dilazioni.
CORSO Caio Plinio angolo via Tonale 6 bella recente costruzione 3 camere tinello cucinino 9 milioni contanti 13 milioni 500 mila dilazionabili. Disponibile box auto 3 milioni 800 mila. Fiduciaria Immobiliare 548.412.
CORSO Francia 226 (Cascine Vica) conveniente attico soggiorno camera cucinotto bagno garage 6 milioni contanti 12 milioni dilazionabili. Tel. 548.412.

CORSO M. D'AZEGLIO 100
recente signorile doppi ingressi, salone tre camere, cucina biservizi box auto, facilitazioni Edil-Case, tel. 548.154.

CORSO Orbassano (piazza Omero) libero una camera tinello cucinino ripostiglio due balconi, 16 milioni 500 mila dilazioni, tel. 781.073.
CORSO Vercelli 243 casa con ascensore riscaldamento centrale appartamenti di camera tinello cucinino bagno sufficienti 4 milioni 300 mila contanti più 4 milioni mutuo fondiario 2 camere tinello cucinino bagno sufficienti 6 milioni 150 mila contanti più 5 milioni 850 mila mutuo fondiario, Fiduciaria Immobiliare 548.412.
CORSO Vittorio Emanuele 192 bis in moderna costruzione vendesi: 2-3 camere cucina servizi mutuo dilazioni, Del Pero 555.068 533.273.
COSTRUZIONE recente adiacente corso Brescia corso Giulio Cesare convenientissimi camera, tinello, cucinino bagno terrazzo 9 milioni 500 mila Fiduciaria Immobiliare 548.412.
ESPATRIANDO privato vende libero via Pavese camera cucina e servizi vuoto o ammobiliato, telefonare ore ufficio 830.312.
FRAZIONAMENTO stabile termo ascensore Lungodora Agrigento (via Cigna): camera cucina bagno lire 8 milioni 500 mila; 2 camere tinello cucinino bagno lire 14 milioni 500 mila «La Casa» 510.821 534.630.

GERBIDO
privato vende appartamento nuovo libero di salone 2 camere cucina biservizi box mutuo fondiario. Tel. 683.727 ore pasti.

IMMOBILIARETORO corso De Gasperi saloncino 3 camere cucina servizi minimo contanti e dilazioni, tel. 590.693 501.219.
IMMOBILIARETORO corso Lecce 3, 2 camere cucina bagno 11 milioni 500 mila saloncino 2 camere cucina 18 milioni 400 mila ample dilazioni, tel. 590.693 501.219.
IMMOBILIARETORO libero Moncalieri via Don Bosco 2 camere tinello servizi minimo contanti mutuo 5% e dilazioni, tel. 501.219 590.693.
IMMOBILIARETORO libero zona Parella camera tinello cucinino servizi minimo contanti e dilazioni, tel. 590.693 501.219.
LIBERO Borgata Vittoria camera tinello servizi spazioso piano alto privato vende. Telefonare 382.932.
LIBERO camera tinello cucinino bagno cantina stabile recente corso Orbassano 354 L. 11 milioni più L. 7 milioni mutuo. G.S.B. Telefonare 472.651.
LIBERO centralissimo pressi piazza Statuto nuovo signorile salone 3 camere cucina biservizi biingressi box 75 milioni.
LIBERO Collegno signorile camera tinello cucinino servizi, L. 17 milioni con mutuo. Centro Sbarra telefono 538.557 538.945.
LIBERO corso Racconigi pressi piazza Marmolada recente spazioso 4 camere cucina bagno 35 milioni Consuledile 533.322.
LIBERO corso Sebastopoli recente signorile mq 125 soggiorno 2 camere tinello cucinotta servizi e doccia L. 36 milioni con mutuo. Centro Sbarra telefoni 538.557 543.176.
LIBERO corso Toscana alloggio camera cucina servizi 13.300.000 eventuali agevolazioni di pagamento. Commit, telefono 595.376.
LIBERO Italimmobili vende via Buriasco recente (1972): ingresso due camere tinello cucinino bagno mutuo, tel. 599.782.
LIBERO Italimmobili vende via Madama Cristina una camera cucina servizio interno lire 5 milioni 300 mila dilazioni, tel. 599.782.
LIBERO piazza Guala recente costruzione alloggio 2 camere tinello cucinino servizi 22.900.000 agevolando, Commit 595.376.
LIBERO precollina camera cucina servizi terrazzino L. 8 milioni agevolati. Centro Sbarra telefoni 538.557 538.945 543.176 542.976.
LIBERO pressi corso Montegrappa moderno camera cucina ingresso bagno 9 milioni 700 mila dilazioni, Consuledile 533.322.
LIBERO pressi piazza Vittorio rimesso a nuovo 3 camere cucina ingresso bagno 15 milioni 800 mila. Consuledile 533.322.
LIBERO subito Cascine Vica vicino corso Francia recente ampio camera tinello servizi piano alto lire 12 milioni 500 mila tel. 531.005.
LIBERO subito via Venaria 1 camera tinello cucinino bagno facilitazioni di pagamento Del Pero 555.068 533.273.
LIBERO via Asinari Bernezzo camera tinello bagno 13 milioni 800 mila meno mutuo Union Case 549.777.
LIBERO via Saorgio 29 solida costruzione: ingresso 2 camere cucina bagno L. 13 milioni 800 mila dilazionabili. Sabatelli 655.359.
LIBERO vicino via Borgaro moderno ingresso camera cucina bagno L. 10 milioni 500 mila dilazionabili Sabatelli Immobili 655.359.

LOMBARDORE
in palazzina signorile liberi 2-3 camere mutuo agevolazioni. G. Frea, tel. 300.585.

MAXIMMOBILI vende libero c. Francia Cascine Vica quinto piano spazioso 2 camere tinello cucinino servizi L. 22 milioni dilazionabili telefonare 544.807 553.977.
MAXIMMOBILI vende via Casteldelfino camera tinello cucinino termobagno L. 7.200.000 dilazionabili telefonare 544.807 553.977.
MAXIMMOBILI vende libero adiacente piazza Bengasi 1 camera tinello cucinino servizi L. 13 milioni 500 mila meno mutuo 6% telefonare 544.807 553.977.
NICHELINO libero vendo alloggio 1 camera tinello cucinino bagno L. 8 milioni 300 mila dilazioni. Telefonare 757.264.
OCCASIONE vendesi a Ciriè alloggio libero nuovissimo 2 camere cucina servizi giardino 11 milioni 800 mila più mutuo Bi e Bi 539.690.
PARELLA via Domodossola camera tinello cucinino bagno 12 milioni sufficiente 30% contanti Union Case 549.777.
PERMUTO liberi 8 alloggi e 7 box nuovi zona centrale Asti 340 mila il mq valore 373 milioni più 87 milioni mutuo con tenuta agricola qualunque zona equivalente valore (intermediari. Scrivere: «Publikompass 600 — 10100 Torino».

PIAZZA RIVOLI
libero 3 camere cucina doppi servizi casa signorile. Telefonare 313.681.

REGINA Margherita Collegno via S. Massimo 25 impresa vende alloggi nuovi 2-3-4-5 camere e servizi rifiniture accurate facilitazioni pagamento visita in loco. Telefono 780.0411.

RIVALTA
via Bove (Tetti Francesi) in recente stabile camera tinello cucinino servizi 11 milioni 100 mila. L'Immobiliare 595.350.

SABATELLI immobili 655.359 vende via Saorgio 29-31 (Borgata Vittoria) solida costruzione: ingresso, camera, cucina, servizio da L. 3 milioni 950 mila. Stessa casa: ingresso 2 camere cucina bagno da L. 7 milioni 900 mila basta L. 1 milione 500 mila contante più comodo rate.
SETTIMO recente costruzione camera tinello cucinino servizi cantina 10 milioni. L'Immobiliare 503.666.

«SIGNORILE»
casa padronale pressi c. Marconi salone 3 camere cucina servizi piano alto termoascensore L. 50 milioni. Telefonare 538.557 Sbarra.

TORINO periferia vendesi villa ottimo stato 2 piani camere 9 più servizi termo bagno 2 box, cortile giardino parzialmente libera. Telefonare 651.696 ore pasti.
USAV tel. 773.309 vende libero camera tinello recente piano alto zona via Chiesa della Salute ample dilazioni.
USAV tel. 773.309 affarone vende libero camera cucina servizi ascensore zona S. Paolo sufficienti contanti L. 3 milioni.
UTIP 547.828 vende libero subito via Le Chiuse rifinitissimo signorile alloggio camera tinello servizi facilitazioni.
UTIP 519.894 vende libero signorile via Mercadante salone 3 camere cucina biservizi mutuo facilitazioni pagamento.
UTIP 519.894 vende villa bifamiliare Givoletto 2 alloggi di salone 2 camere cameretta biservizi box giardino mq 1200.
UTIP 547.828 vende adiacente largo Toscana libero recente camera tinello cucinino termo bagno 16 milioni 900 mila rateabili.
UTIP 547.828 519.894 vende libero Barriera Milano via Pergolesi: 4 camere tinello cucinino termo bagno, dilazioni pagamento.
UTIP 547.828 519.894 vende via Lanzo nuovissimo libero 2 camere cucina servizi eventuale box; mutuo dilazioni permute.
UTIP 547.828 519.894 vende adiacente piazza Statuto libero signorile grandioso alloggio salone 4 camere tinello servizi adattissimo abitazione e/o uffici.
UTIP 547.828 vende villa nuova bifamiliare a Valdellatorre salone 3 camere cucina biservizi salone 2 camere cucina box per 4 auto mansarda giardino mq 4000.
UTIP 519.894 547.828 vende via Cruto libero 3 camere cucinotta ingresso termobagno 20 milioni 500 mila dilazioni permute.
UTIP 547.828 vende adiacente corso Svizzera via Levanna libero recente 2 camere tinello servizi dilazioni permute.
UTIP 519.894 vende adiacente corso G. Cesare via Camino libero decoroso 4 camere cucina servizi completi.
UTIP 519.894 vende libero recente piazza Nazario Sauro: 2 camere tinello servizi 23 milioni 900 mila meno mutuo dilazioni.
UTIP 547.828 vende libero adiacente corso Vercelli: 2 camere cucina servizi 17 milioni sufficiente 40% contanti.
UTIP 519.894 vende alloggio affare via M. Lessona libero molto decoroso soggiorno 3 camere cucina servizi 38 milioni 600 mila.
UTIP 547.828 519.894 vende corso Dante libero subito: 3 camere cucina termobagno ascensore facilitazioni pagamento.
UTIP 519.894 547.828 vende via M. Coppino libero recentissimo camera tinello cucinino ingresso termobagno ascensore.
UTIP 519.894 547.828 vende centro Europa via Induno libero salone 3 camere cucina biservizi box forte mutuo dilazioni.
UTIP 547.828 vende libero signorile corso Tassoni salone 3 camere cucina biservizi facilitazioni pagamento permute.

VERO INVESTIMENTO
via Tunisi angolo piazza Galimberti alloggi varie dimensioni per investire o abitarci. Zona commerciale di notevole rivalutazione immobiliare. Mutuo e facilitazioni, visite sul posto. Edil-Case. Tel. 548.154.

VILLA libera recente 15 km Torino unifamigliare giardino privato garages ottima posizione 55 milioni Casaviva 553.363.
VILLA lussuosa (Pino Torinese) 2 piani fuori terra superficie abitabile mq 500 parco mq 3500 vende Torincase 515.318.
VILLA villaggio Marinella Bruino 2 alloggi 5 camere caduno giardino garage magazzino vendo. Telefono 535.601.
VILLETTA in costruzione 8 camere giardino garage villaggio Marinella Bruino vendo. Telefonare 535.601.

20 Domande affitto

A.A. ABBA' ricerca ville e grandi appartamenti per professionisti stranieri e dirigenti trasferiti. Telefonare 441.474, 337.045.
A. ABBISOGNAMI alloggi vuoti e arredati comuni signorili rivolgetevi fiduciosi agenzia Comba, telefonare 760.890 538.539.
A. CASAVERDE cerca alloggi vuoti o arredati e ville qualunque zona anche fuori Torino. Telefonare 772.536.
A. CERCO in affitto alloggetto ammobiliato indipendente referenziati. Telefono 585.333.
A. REFERENZIATO cerca in affitto alloggetto ammobiliato indipendente tel. 585.333.

AFFITTIAMO
i vostri alloggi liberi e ammobiliati senza spese da parte vostra. G. Frea 300.585.

AGENZIA immobiliare cerca ufficio 4-5 vani zona centro. Telefonare 890.029.
ALLOGGIO signorile zona Crocetta mq 150-200 libero 1 marzo referenziatissimo cerca. Telefono 591.063.
DIRIGENTE aziendale cerca in Torino salone 2-3 camere cucina servizi. Telefonare 328.233 ore ufficio.
PROFESSIONISTA referenziato cerca in affitto alloggio centrale semicentrale 3-4 camere cucina bagno libero anche fine anno. Telefonare 518.654.
SPOSI cercano alloggetto qualsiasi zona disposti rilevare spese massime garanzie e puntualità. Telefonare 446.422.
VEDOVO media età piemontese cerca alloggio telefonare ore 13-14 441.758.

21 Offerte affitto

A. AFFITTASI alloggi ammobiliati indipendenti 90 mila, 120 mila, mensili stessa casa, Riva via S. Secondo 49.
A. AFFITTO alloggi ammobiliati indipendenti 80 mila 100 mila 120 mila mensili stessa casa. Riva, via San Secondo 49.
A. ALLOGGETTO ammobiliato indipendente elegante affittasi uso pied-à-terre tel. 585.333.
A. AMMOBILIATO anche periodi brevi affittasi a referenziato amministrazione corso Re Umberto. Telefonare 538.594.
ABBISOGNANDOVI alloggi vuoti o ammobiliati 3-5 camere servizi stesse case agenzia Comba via Sacchi 14, telefono 538.539.
AFFITTASI piccolo ufficio signorile corso G. Ferraris ingresso 2 camere servizio L. 100 mila mensili più spese referenziali, Sabatelli Immobili 655.359.
APPARTAMENTINI monocamere arredati signorili nuovi zona corso Traiano in complesso residence dotato di club piscina e impianti sportivi affittansi direttamente, tel. 650.4444.
DI SALVATORE affitta moderni mini alloggi arredati mono-bicamere liberi subito stessa casa. Telefonare 587.635 587.183.
DI SALVATORE 587.183 587.635 affitta corso Tazzoli 170: modernissimo pied-à-terre arredato libero subito riservatezza.
EREMO affittasi villa nuova arredata 5 camere salone doppi servizi pranzo cucina giardino 2 posti macchina. Telefonare 504.249.
LARGO Giachino affittasi camera cucina servizi a L. 50 mila mensili per prossimi sposi. Telefonare 446.540.
RIVALTA affittasi 2 camere tinello cucinino modernissimo a L. 90 mila mensili per prossimi sposi. Telefonare 446.540.
UFFICI commerciali arredati zona Crocetta parcheggio, segreteria multilingue centralizzata 8-20, telex telefono 556.444.
65.000 zona Francia affittasi alloggetto seminuovo. Telefonare 540.966.
85.000 corso Brunelleschi 2 camere tinello servizi e terrazzo. Telefonare 540.966.

22 Traslochi

AUTOTRASLOCHI Abramo furgoni imbottiti Torino Riviera Veneto Roma Napoli Sicilia massima garanzia. Telefono 705.123.
AUTOTRASLOCHI Palumbo viaggi settimanali Torino, Roma, Napoli, Bari e Riviera Ligure. Telefonare 330.127.
AUTOTRASLOCHI Racla Torino costa adriatica viaggi settimanali Sardegna, telefonare ufficio 886.752 877.496.
TRASLOCHI Moltura Ladu Torino Italia estero Sardegna viaggi settimanali deposito mobili ufficio, telefonare 683.357 396.393.

24 Mobili, arredi

A. ABBIAMO un vasto assortimento di mobili d'occasione prezzi economicissimi grande svendita estiva per la campagna mare montagna consegna domicilio aperto tutti i giorni Raspino via P. Cirio 2 angolo via Ciriè telefonare 287.[illegible]
AFFARONE artigiano vende camera letto noce opaco stile spagnolo 395 mila lavorazione propria. Telefonare 882.396 878.753.
MOBILI usati e nuovi di magazzino, vasto assortimento, buone occasioni. Via Pinelli 53.
MOBILIFICIO per sgombero forzato di stabile vecchio liquidiamo tutto affarone via San Donato 96 tel. 772.805.
TUTTOMOBILI ritira i vostri mobili usati valutandoli al massimo contro acquisto nuovi via Pinelli 57.

25 Artigiani, ecc.

DECORAZIONI perfettissime serietà competenza, lavabile 25 mila, tappezzeria 38 mila. Telefonare 355.295.

30 Scuole e istituti

OFFRESI facile redditizio impiego frequentando scuola Arlem estetica viso corpo manicure maquillage istituto Lina Rainero corso Matteotti 31 telefono 518.688.

38 Animali e veterinaria

BULLDOG inglese maschio adulto vende per causa trasferimento telefonare 948.1228.
OCCASIONE vendo cucciolata yorkshire terrier prezzo modico telefonare 948.1228.
SCHNAUZER gigante pastore tedesco S. Bernardo femmine 4.5 mesi vendesi telefonare 948.1228.
TRAPPO Club cuccioli da tutto il mondo disponibilità di ogni razza toelettatura via Millefonti 20, telefonare 636.883.
YORKSHIRE chow-chow scottish terrier barboncini chihuahua shih-tzu cocker bobtail segugi pastori vendo. Telefonare 334.810.

45 Ville, cascine, appart. per vacanze, acq.-vend.

A.A. GRUGLIASCO villa storica del 700 modernizzata saloni 12 camere prezzo libero eventuali 57 mila mq terreno recintato per attività ricreative commerciali L. 4250 mq vendo Studio Lisotto 789.132.
A. DESTEFANIS vende Diano Marina signorile appartamento soggiorno 3 letto cucina bagno più servizio terrazzo autorimessa telefonare Torino 540.405 Alassio 0182 40.163.
A. DESTEFANIS vende Borgio Verezzi una villa con tre alloggi sulla collina con vista mare bellissimo giardino telefonare Torino 542.808 Alassio 0182 40.163.
A. DESTEFANIS vende Capo Mele signorilissimi appartamenti in palazzina costruita sugli scogli con grande giardino e terrazzi composti da salone da 1 a 3 camere cucina bagni lavanderia autorimessa telefonare Torino 540.405 Alassio 0182 40.163.
A. DESTEFANIS vende Rapallo signorile villa con vista sul golfo zona porto formata da salone pranzo studio 3 camere con bagni cucina tinello camera e bagno servizio telefonare Torino 540.405 Alassio 0182 40.163.
A. DESTEFANIS vende Santa Margherita con vista mare signorilissimo appartamento composto da salone tre camere camera servizio bagni cucina giardino terrazzi autorimessa telefonare Torino 542.808 Alassio 0182 40.163.

A. S. BARTOLOMEO AL MARE
la Comfai sta realizzando il complesso residenziale «San Bart», sono disponibili appartamenti diverse metrature inseriti in ample zone verdi con tennis piscina parco giochi prezzi particolarmente interessanti mutuo fondiario e dilazioni ufficio vendite in loco via Roma telefonare 0183 400.805 filiale di Torino via Guarini 4 telefonare 011 548.123.

AFFARONE a 5 minuti dal mare di Albenga vendiamo nucleo di alloggi autonomi, in costruzione e finiti da 1 2 3 4 vani con parchi gioco posto auto piscina a partire da lire 18 milioni 700 mila 20% contanti, 30% dilazioni e 50% mutuo, tel. 0182 90.976.
AFFARONE a 300 metri dal mare di Albenga vendiamo rustico con 4 vani abitabile lire 13 milioni 800 mila tel. 0182 90.976.
AGENZIA Roma vende alloggio in costruzione con consegna a luglio entrata bagno cucinino soggiorno camera con giardino riscaldamento autonomo 16 milioni 500 mila con mutuo e dilazioni Ceriale telefonare 0182 90.976.
AGENZIA Roma vende villa 8 vani con giardino alberato bellissima posizione 35 milioni con mutuo e dilazioni Ceriale via Aurelia telefono 0182 90.976.

ALASSIO in villa Liberty ristrutturata parco e giardini privati piena vista mare finiture altamente signorili vicinanze Porto Murialdo e Sarà sede, telefonare Torino 515.917, sera 878.410, Ceriale 0182 90.320, Ivrea 0125 48.387, Casale M. 0142 22.89.

ALLOGGETTI mini Sestriere condominio Cristallo via Fraiteve 47 vendonsi mutuo custode o telefonare 547.108.
AQUILA Giaveno (1300 metri) stazione estiva e sciistica vendesi alloggetto ogni comodità 14 milioni. Torincase 541.419.
CASA stupenda posizione panoramica recente costruzione 7000 mq terreno collina Albese 50 km da Torino 3 camere bagno cantina stalla fienile ottima occasione privato vende 32 milioni 800 mila telefonare 0141 215.024.
CASA di campagna 35 km Torino collina S. Stefano Roero 3 camere abitabili bagno cantina fienile terreno vendo 16 milioni 300 mila telefonare 0141 215.024.

(Continua)

ALASIA
MOBILI PER UFFICIO
Vi offre un vasto assortimento di mobili per ufficio
- Artistici
- Moderni (in legno e metallo)
- Componibili
- Direzionali
- Sedie e poltroncine di ogni tipo

e tutte le attrezzature per l'ufficio
Sopralluoghi e preventivi in tutto il Piemonte per qualunque fornitura per scuola e ufficio
RICHIEDETE CATALOGHI
TORINO
Corso Vinzaglio, 5
Tel. 545.230

Il maltempo ha fatto la prima vittima

BRUCIA NELL'AUTO SOTTO LA GRANDINE

La « 500 » dove è bruciato il giovane automobilista Edoardo Vietto, 24 anni

La violenta grandinata che si è abbattuta questa notte alle 2 sulla città e sui paesi della cintura ha provocato, seppur indirettamente, una vittima. Un uomo è morto carbonizzato nella sua auto, dopo che questa senza controllo, a causa dell'asfalto viscido per la grandine, si è schiantata contro un'altra vettura che procedeva in senso contrario. La vittima è Edoardo Vietto, 24 anni, residente a Piossasco in via Pinerolo. E' stato investito alle 2,15 mentre imperversava il nubifragio, dalla Giulia di Michele Meotto residente a Rivoli. L'incidente è avvenuto sulla statale Orbassano-Piossasco.

Ecco come secondo i carabinieri si sono svolti i fatti. Una « 500 » che andava verso Piossasco, è stata investita in pieno dal temporale; il guidatore ha dovuto molto probabilmente compiere una frenata improvvisa. L'auto ha slittato paurosamente sullo strato di grandine che ormai ricopriva l'asfalto ed è finita sulla corsia opposta. In quel momento giungeva un'altra vettura: l'urto è stato tremendo. La « 500 » si è letteralmente accartocciata e ha preso fuoco. Le fiamme violentissime hanno investito in pieno l'autista che non è riuscito ad uscire dalle lamiere contorte, ed è morto carbonizzato. Il corpo è stato estratto mezz'ora dopo dai vigili del fuoco.

Non vi sono state altre vittime, ma il nubifragio ha provocato danni per milioni. La fognatura di corso Polonia, che già alcuni giorni fa si era intasata provocando una voragine nell'asfalto, è di nuovo saltata. La strada è interrotta al traffico, che è stato tutto dirottato in via Genova. Stamane una coda lunga due chilometri circa ha paralizzato l'intera zona. Dalle 2 di stanotte alcune imprese sono in corso Polonia, in attesa che cessi il maltempo per potere iniziare i lavori di ripristino.

Alle 7,30 di questa mattina, una nuova ondata di maltempo. I tombini non sono riusciti a smaltire l'enorme quantità d'acqua che si è riversata tutta sulle strade. Il corso Orbassano stamane si è trasformato in un torrente. In diverse zone i congegni elettrici di diversi semafori sono saltati con conseguenze disastrose per il traffico. Centinaia di chiamate per i vigili del fuoco che hanno dovuto intervenire per togliere acqua dalle cantine. A Borgaretto una donna di 73 anni ha detto: « *Sono caduti chicchi di grandine grossi come uova. Non ricordo di aver mai visto una cosa del genere* ».

Il nubifragio si è abbattuto stamane alle 6 anche a Milano. Traffico paralizzato per un'ora circa nelle vie del centro. Anche i convogli ferroviari hanno subito ritardi.

Grandine come pallottole

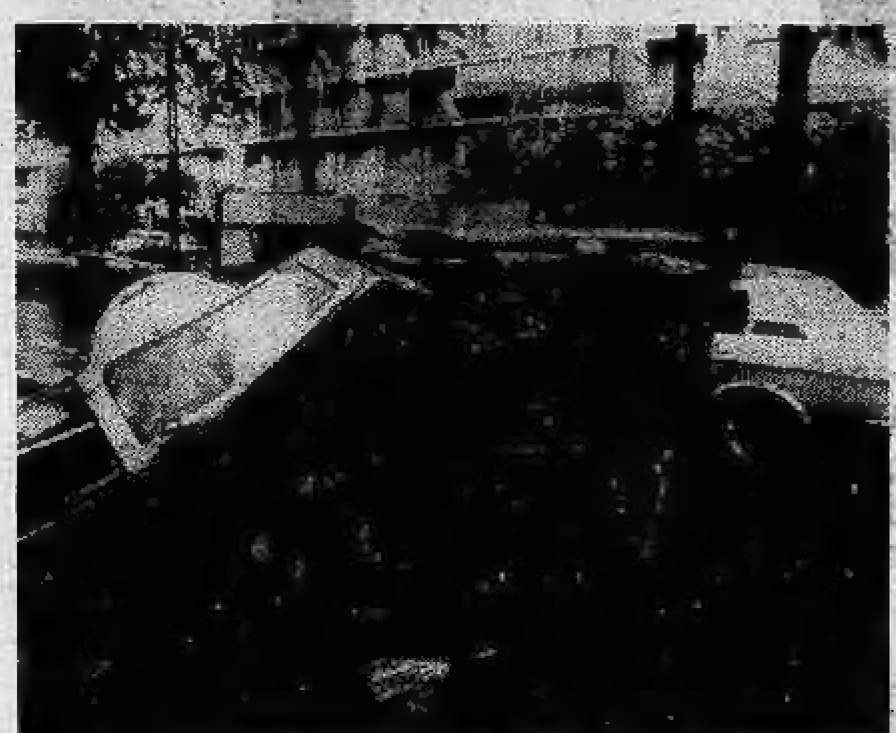

Le foglie sull'asfalto hanno creato serie difficoltà agli automobilisti: questo è un incidente, alle 8, in c. U. Sovietica

(Segue da pag. 7)

Dopo lunga malattia è mancato all'affetto dei suoi cari

Giuseppe Gallo

premio Fedeltà FIAT
cavaliere di Vittorio Veneto

Ne danno il doloroso annuncio i figli: Sergio con la moglie Nuccia Marino e i figli Paolo e Adele; Rosanna. Un particolare ringraziamento al dottor Italo Desaul e a Francesco Accossato e Giuseppe Borgogno per le affettuose cure prestategli. I funerali avranno luogo in Rubiana sabato 9 alle ore 15 partendo dall'abitazione dell'estinto (Borgata Rusita).
— Torino, 7 luglio 1977.

Adele e Paolo piangono l'adoratissimo nonno PINOT.

La Fiat Settore Siderurgia-Teksid — Dirigenti e Collaboratori tutti — prendono vivissima parte al dolore che ha colpito il prof. Sergio Gallo per la scomparsa del padre, signor

Giuseppe Gallo

— Torino, 8 luglio 1977.

Si associano al dolore del prof. Sergio Gallo gli amici e collaboratori della Divisione Fonderie.

Gios, Rita e Franco Demaria partecipano al grande dolore che ha colpito in modo tanto improvviso e crudele la famiglia Gallo e sono vicini al dolore di Sergio, Nuccia, Paolo e Adele.

Michele e Filippo Ferrero con i familiari partecipano al dolore dell'amico prof. Sergio Gallo e famiglia per la perdita del padre

Giuseppe Gallo

— Torino, 7 luglio 1977.

Anna Rosso è affettuosamente vicina a Rosanna.

Partecipano al dolore del prof. Sergio Gallo e famiglia:
Giancarlo Arrigoni
Francesco Baldieri
Stefania Boggio
Giuseppe Bollini
Rosalba Buss
Michele Castore
Attilio Costa
Giuseppe Fanelli
Felice Fassola
Ettore Ferrara
Cesare Franchini
Tullio Franca Gerevini
Margherita Ghio
Pasquale Giacone
Cecilio Giorcelli
Giorgio Grila
Giovanni Magistrali
Giovanni Manfrè
Luisa Mazzoni
Roberto Milno
Salvatore Minonne
Adelina Franco Murgia
Michele Paola Palladino
Giancarlo Rigaselo
Ettore Russo
Roberto Settime
Lidia Valetto
Francesca Zatterin

Partecipano al lutto della famiglia del compianto

Giuseppe Gallo

Thomas Demarco, George Dupré.
— Chicago, 7 luglio 1977.

Ugo Lucio Businaro
Angelo Rossi
Gioacchino Masala
Tina Marengo.

L'Istituto di Chimica Applicata del Politecnico di Torino si unisce al dolore della signora Rosanna Gallo e del fratello, prof. Sergio, per la scomparsa del PADRE.

Partecipano al dolore del prof. Sergio Gallo gli amici:
Piero Costa
Riccardo Medana
Enrico Natale
Claudio Opezzo
Beppe Peretti
Franco Pilastro
Gemma Rabino
Stefano Remondino
Giovanni Riccio
Liliana Vallone
con le loro famiglie.

Giangia e Mariapaola Rovera, Franco e Lucia Melano sono affettuosamente vicini alla famiglia Gallo tutta per la incolmabile perdita del caro PAPA'.

Peter E. Barry
Paul Brosnaham
Darold W. Thiem
partecipano al dolore dell'amico Sergio e famiglia per la perdita del PAPA'.

Improvvisamente è mancato

Piero Perrero

anni 36
panettiere

Addolorati l'annunciano la moglie Claudia e figli Daniela e Mauro, la mamma, la suocera, sorella, fratello, cognati, cognate, zii, zie, nipoti, cugini, parenti tutti e amici tutti. Funerali sabato 9 corrente alle ore 10,30 dall'abitazione, via Olivari 21. Dopo le esequie la cara salma proseguirà per il cimitero di San Francesco, ove verrà tumulata.
— San Maurizio, 7 luglio 1977.

Il Gruppo Sportivo Ferrando di Ciriè partecipa al dolore che ha colpito la famiglia Perrero.

E' cristianamente mancato

CAVALIERE

Sebastiano Cerrino

Lo annunciano a funerali avvenuti i figli Angioletta, Adriana, Antonio, Paolo con Margherita, Beatrice e Sebastiano, i nipoti Bartolo, Franco Ferrero e famiglie, parenti tutti.
— Bra, 7 luglio 1977.

E' mancata

Jolanda Vallero in Saccagno

Ne danno annuncio il marito Ettore, la figlia Armanda, il genero Lorenzo Della Rolla col nipoti Carla e Franco.
— Torino, 8 luglio 1977.

E' mancata al grande affetto dei suoi cari

Emilia Sismondi Enrietti

Lo annunciano con immenso dolore: il marito Nilo, il figlio Sergio con Mariangela, la figlia Annamaria con Sandro, i nipotini Stefano, Roberto, Elena e Marco ricordano con grande affetto la loro cara nonna. La cara salma sarà benedetta oggi venerdì alle ore 15 alla clinica Pinna Pintor via Vespucci 61; i funerali si svolgeranno alle ore 16,15 nella chiesa parrocchiale di Pino Torinese. La presente è partecipazione e ringraziamento.
— Torino, 7 luglio 1977.

I cognati Domenico ed Onda Ratti unitamente al figlio Pierluigi con la moglie Loredana, piangono la scomparsa della cara EMILIA.

Ricordano la cara EMILIA: Teodoro Anna Serafino, Riccardo Luciana Serafino, Tere Serazzi, Andrea Anna Corsi.

Si uniscono al dolore la figlioccia Giovanna con Piera e Teresa.

Mariacarla ed il cav. Wladimiro Livianoni partecipano al dolore.

Partecipano al dolore con l'affetto di sempre:
Carlo e Rosanna
Giuliamaria e Paolo
Luisella ed Ezio.

Emilia ed Enrico Vittone sono vicini ad Anna e Sandro.

Secondo, Laura e famiglia addolorati partecipano.

Anna, Piero e Ida Prete commossi si uniscono al grande dolore della famiglia.

Si uniscono al dolore del dott. Rossotto:
Ing. Aldo Marengo
Maria Grazia Favretto
Gabriella Zambolin
Sergio Alberto
Giovanni Rocco
Claudio Marino

Lena Guido Ciastellardi addolorati affettuosamente partecipano.

Partecipano al lutto di Sergio e Mariangela gli amici: Clini, Silvio e Mirella, Vanni e Maria, Enrico e Bruna.

E' mancato all'affetto dei suoi cari

Giuseppe Geuna

di anni 60

Addolorati lo annunciano la moglie Vera Mullineris, i figli Guido e Giorgio, la sorella Rita col marito Giovanni Melrone, i suoceri Antonio e Letizia Mullineris, la cognata Germana col marito Roberto Banetta e bimbe Antonella ed Enrica, zii, cugini, parenti tutti. I funerali avverranno in Osasco oggi venerdì alle ore 16,45 partendo da via Simondetti 5.
— Osasco, 8 luglio 1977.

(Continua a pag. 14)

Nuova Renault 14

Chiedeteci le chiavi e fate la "prova-test"

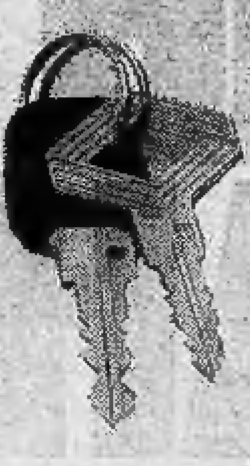

Siamo i Concessionari Renault. Ciascuno di noi è a vostra disposizione per farvi conoscere meglio la nuova Renault 14. Telefonateci o, meglio ancora, venite subito a trovarci (Pagine Gialle, voce automobili, o elenco telefonico alfabetico, voce Renault). Vi daremo le chiavi per una vera "prova-test". Sarete voi a guidare la Renault 14 e a valutarne personalmente le qualità. Nessun impegno da parte vostra, naturalmente. Anzi, c'è qualcosa per voi. Vi offriamo gratis una carta stradale d'Italia (con la localizzazione dei 1.101 punti Renault) e un abbonamento a "Presa Diretta", rivista di informazione automobilistica, sport, cultura.

Gratis per voi

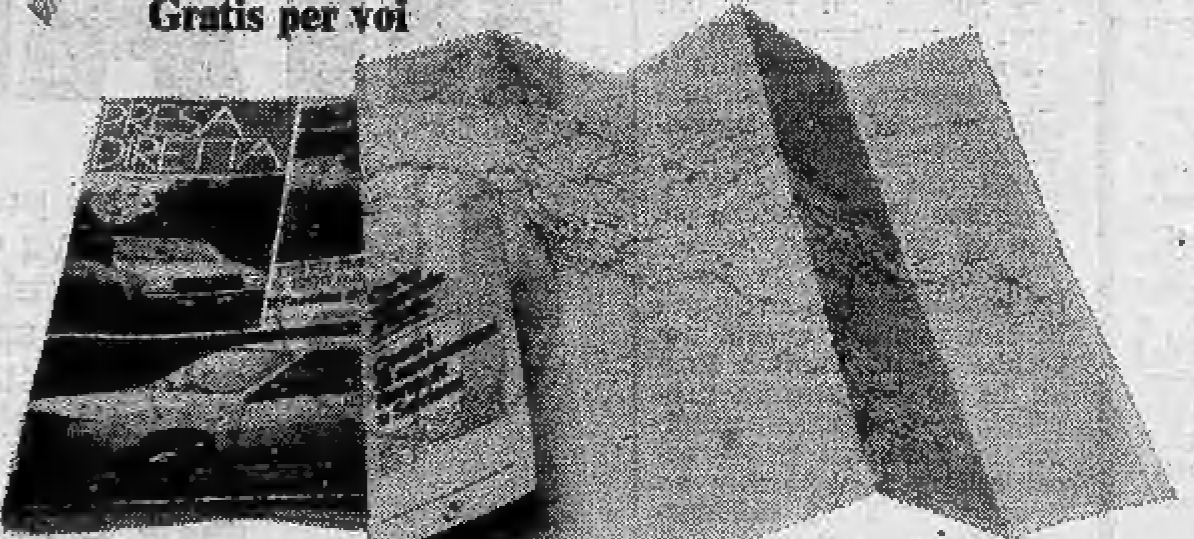

Le Renault sono lubrificate con prodotti elf

Gigi contesta Delogu, Virdis resta in Sardegna allontanando gli attacchi della Juve

Riva ha aiutato il Torino

GIORGIO GANDOLFI

MILANO — Il Torino deve ringraziare Gigi Riva se è riuscito a realizzare il suo « blocco » di Virdis: già la Sardegna tutta si attendeva l'addio al figlio diletto quando l'ex bomber ha tuonato contro la società accusando Delogu di avere provocato il suo anticipato addio al calcio. Nel contempo ha detto chiaro e tondo che la vendita di Virdis non sarebbe servita ad attenuare il deficit del Cagliari: logico che Delogu facesse marcia indietro ed accettasse l'offerta avanzata dal Torino.

Senza dimenticare naturalmente che il Cagliari non è società da accettare un declassamento in serie B: con lo stadio ed il pubblico che si ritrova, sembra abbastanza naturale giocare in mezzo agli eletti. Virdis resterà dunque al Cagliari anche se ieri sera la Fiorentina è tornata alla carica: in Toscana dispongono di tanti giocatori, fin troppi. Egisto Pandolfini, vecchia gloria azzurra e d.s. viola, ne ha classificati 25: non tutti ovviamente degni di andare alla corte sarda ma niente affatto disprezzabili. Ma il Cagliari non può cedere Virdis: l'avrebbe fatto soltanto se il Torino in cambio gli avesse dato Garritano. Ma allora a cosa sarebbe servito?

Chiudiamo il discorso e voltiamo pagina rivolgendoci verso gli altri protagonisti del mercato. Ieri, ad esempio, il dr. Giuliano ha fatto una puntatina in Lega: niente passerella ma soltanto un veloce scambio di vedute con alcuni colleghi. L'hanno visto dialogare anche con Sandokan Silvestri: logico che qualcuno oggi abbia avanzato l'idea di un ripensamento da parte del Genoa per Pruzzo. Subito dopo, Silvestri ha messo le mani avanti: « Parliamoci chiaro — ha commentato — sappiamo che la Juventus ha necessità di una punta ma l'anna potrebbe bastare. Ebbene noi le vendiamo Pruzzo, ne riceviamo un bel gruzzolo, magari anche un altro giocatore, ma poi a Marassi i gol chi li fa? Non dimenticate che ora il Genoa ha la responsabilità di rappresentare una città come la nostra in serie A e che i nostri tifosi si aspettano altri grappoli di gol. Ci hanno preso gusto: come è possibile, ora pretendere che si accontentino degli avanzi del pasto? Bando alle chiacchiere: Pruzzo è del Genoa e resta al Genoa. Potrebbe andarsene soltanto se in cambio venisse un'altra punta in grado di garantirci tredici-quattordici gol. E dove la si trova? ».

Se il Torino ha chiuso (il Forlì gli ha chiesto Dossena ma la società intende prestarlo a una squadra di B) non altrettanto si può dire della Juventus. Il fatto che questa se ne stia così tranquilla, in disparte, induce a credere che prima o poi salterà fuori qualcosa: anche lo scorso anno Boniperti e Giuliano sorpresero tutti conducendo in porto diverse operazioni. Ora sappiamo tutti che gli obiettivi dei bianconeri sono una punta e un difensore: Morini offre tutte le garanzie, eppure la Juventus vuole pensare al futuro e insiste con Manfredonia. O meglio: non l'ha mai fatto apertamente. Diceva Manni, general manager della Lazio: « Io a Boniperti dò sempre del lei, lui un tempo mi chiamava Manni, ora quando mi parla mi dice: "Caro Franco". Ebbene, sento che Manfredonia gli interessa, ma lui non me l'ha mai detto apertamente. Dovremmo rispondergli che noi in cambio vogliamo Fanna. Come se non ci parlassimo ».

Ad ogni modo, la Lazio ha assolutamente necessità di una punta e questa potrebbe essere Paolino Rossi. La nostra idea in proposito è abbastanza semplice: la Juventus può « accontentarsi » di Fanna; se dovesse mancare Boninsegna, Bettega giocherebbe al centro e l'ex bergamasco all'ala. Rossi pertanto potrebbe essere sacrificato e girato all'ultimo momento dal Vicenza alla Lazio in cambio appunto di Manfredonia. Soltanto in questo caso, Vinicio — che si appresta a rientrare dal Brasile — darebbe la sua autorizzazione. I tifosi romanisti metterebbero il cuore in pace: non arriverebbe, forse, il bomber della serie B? Fantacalcio? E' possibile, tutto è possibile in questo mercato dove molti vogliono vendere e nessuno comperare. Ma fra qualche giorno, quando sarà necessario mettere nero su bianco, qualcuno dovrà pure tirare fuori i quattrini e acquistare.

Un medico per la Facchinetti

Ha vinto la Facchinetti per tre anni consecutivi, dal 1971 al 1973 ma ancora non si accontenta. Vuole aggiudicarsi il Trofeo in palio nella competizione di tennis a squadre fra giocatori di terza categoria classificati e non classificati per la quarta volta, prima di ritirarsi felice. E' il professore Pippo Toscano, radiologo al Cto di Torino, una passione enorme per il tennis, un fanatismo quasi viscerale per la Facchinetti.

Così da oggi a domenica guiderà ad Alessandria nel quadrangolare finale la squadra del Circolo della stampa Sporting di Torino impegnata contro l'Aniene Roma, il T.C. Firenze ed i campioni uscenti del T.C. Giussano. Ogni match prevede la disputa di quattro incontri di singolare e due di doppio. Un'autentica maratona in tre giorni per dei giocatori dilettanti. Queste quattro squadre sono il frutto di una selezione che ha visto alla partenza quasi 400 squadre per un totale di tremila giocatori. Una manifestazione ormai ammalata di elefantiasi che il consiglio federale intende modificare, se i comitati regionali saranno d'accordo, dal prossimo anno. La partecipazione verrebbe limitata ai soli giocatori classificati ed ammettendo al tabellone nazionale, attualmente aperto a 64 squadre, una sola presenza per regione al fine di limitare le spese sia da parte federale che dei club.

Oltre a Pippo Toscano, la squadra torinese si avvale di una formazione molto compatta ed omogenea. Punti di forza saranno Santagata, passato alla Stampa Sporting dal T.C. Pino Torinese, e Marcelli, proveniente dal Country Club di Torino. Poi le vecchie bandiere del club di corso Agnelli, da Livio Lombardi a Beppe Piglia, da Luciano Carignano a Massimo Stinchi.

r. c.

Anche Alessandria e Pro Vercelli si rinforzano

Novara, mezzo miliardo per l'immediato rilancio

MILANO — Pro Vercelli, Novara, Alessandria per ora stemperano le loro speranze al calcio mercato: Trebbi, Cavallo, Molina, Viviani, Facchini percorrono le sale della Lega senza eccessivo impegno. C'è tempo per parlare dei derby che li vedranno rivali: occorre comperare, rinforzare i ranghi, cementare le speranze anche se i quattrini, tanto per cambiare, sono pochi. Trebbia ha preso in mano l'Alessandria, lavorando bene: aspetta soltanto di sapere il destino della società: subentrerà Cavallo o rimarrà l'ing. Sacco?

Facchini quata i potenziali clienti con la calma e la fermezza dettata dall'esperienza e dal tempo. Conosce i suoi pesci: al momento opportuno, abboccheranno. Intanto traccia un primo quadro della campagna compravendite: « Cavagnetto — premette — piace sempre al Novara ma finirà al Palermo oppure al Lecce senza dimenticare la Ternana. Prima devono sbloccarsi alcune situazoni. Capitolo cessioni: Rossetti, valendosi dell'art. 48, se n'è andato in una formazione dilettanti, la Rivoltana. L'amico Mondonico gli ha fatto da sirena, Jori è andato a Trento mentre Mazzia, come saprete, ha chiuso col calcio giocato. Abbiamo già trovato il suo sostituto: non spargete troppo la voce perché dobbiamo mettere nero su bianco. Si tratta di Musiello, 31 anni, proviene dal Chieti: ci siamo già accordati, è felice di venire a Vercelli. E' un calciatore che si è trasformato da centrocampista in centrocampista: Catanzaro, Padova, Treviso sono state alcune delle sue tappe. Maruzzo è rimasto e sono convinto che potrà rendere molto di più di quest'anno: se avesse reso al massimo, Cavagnetto avrebbe realizzato almeno cinque gol in più. Vanin farà il tornante: l'avevo chiesto tre anni fa a Boniperti, quando era capitano della nazionale juniores. Ha perso tre anni a Piacenza e a Biella senza dimenticare la parentesi militare. Sarà molto utile alla vecchia e gloriosa Pro Vercelli ».

E Il Novara? Beppe Molina sfodera il suo sorriso: i piani di battaglia sono ben precisi. Santino Tarantola lo benedice dall'eremo novarese, Viviani lo accompagna in

Cavagnetto, « gioiello » della Pro Vercelli

coperta, tanto Lena ogni tanto lo sovrasta facendogli da scudiero «aspettiamo — premette — che gli squali di A e B si diano qualche morsicata. Poi potremo piazzare uno di quegli elementi (e parlo di Bacchin, Vriz, Giavardi e Buso) che potrebbero servirci per acquistare quei tre o quattro giocatori che completeranno la rosa. Intanto Santino ha scelto un tecnico in gamba ed esperto come Viviani: poi mi auguro che a Novara il pubblico sappia mettere a frutto la lezione dello scorso anno. Se ci fosse stato più vicino, se si fosse battuto per la squadra, non saremmo caduti in C. La città si è arresa troppo presto travolta dalle critiche. La squadra, comunque, ha dimostrato di possedere un buon telaio conquistando dodici punti in altrettante partite. Potevamo non soltanto salvarci ma arrivare a metà classifica. Bando alle recriminazioni: ora abbiamo quasi mezzo miliardo per riscattare i giocatori in comproprietà. Santino Tarantola è solo e non possiamo pretendere da lui sempre miracoli. La società comunque ha voglia di emergere e lo farà se gli sportivi azzurri ci daranno una mano, senza crearci altri grattacapi».

g. gand.

I concessionari Alfa Romeo vi propongono un giorno in Alfasud

Recatevi presso un concessionario Alfa Romeo per avere in prestito-prova gratuito una Alfasud.
Constaterete che l'Alfasud offre, con una cilindrata di 1186 cc, maggiore spazio, minori consumi (grazie anche al cambio a 5 marce), più sicurezza, prestazioni superiori.
Tra tutti coloro che effettueranno la prova, verrà estratta

in premio un'Alfasud 5m

Aut. Min. Com.

CAMPIONATO MOTONAUTICO SUL PO A CASALE

LO "SHOW,, DI MOLINARI

(c. ch.) Tradizionale appuntamento domani e domenica sul Po a Casale. E' in programma il campionato italiano di motonautica cui prenderanno parte una ottantina di concorrenti, compresi alcuni piloti stranieri. Organizzate dalla Motonautica Casalese, le gare si svolgeranno sul solito tracciato fluviale che comprende le isolette poste quasi di fronte a Pontestura. Il personaggio più in vista fra gli iscritti è certamente Renato Molinari, otto volte campione del mondo e due volte campione europeo, uno specialista che detiene anche una serie interminabile di record.

Trentun anni, figlio di Angelo Molinari, maestro d'ascia ed inventore del «catamarano» sul lago di Como, Renato è sempre vissuto accanto al padre nei cantieri motonautici. A 18 anni era già collaudatore e veniva richiesto persino negli Stati Uniti per la sua competenza. Coraggioso (non dimentichiamo che gli scafi da viaggiano a velocità che a volte superano i 200 chilometri all'ora), esperto nella guida in tutte le condizioni, Renato Molinari sarà certamente protagonista di un suo «show» personale.

Accanto a Molinari, la Saffa Racing ha schierato altri due piloti. Per la categoria OE 850 (motore a Tre cilindri, oltre 100 CV a 8500 giri per una velocità superiore ai 111 orari) oltre al comasco, sarà presente il giovane Sandro Zoppi. Un altro scafo un 2500 (6 cilindri, 2500 cc., 8000 giri per oltre 300 CV e velocità superiori ai 225 all'ora) sarà affidato ad Alberto Fioretta, il «fotografo volante» di Casale.

Le gare delle diverse categorie si disputeranno da domani nella mattinata sino a domenica pomeriggio.

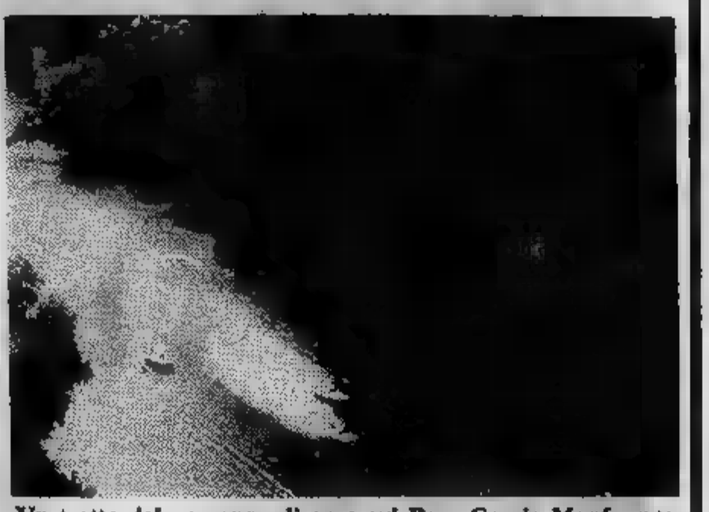

Un tratto del «campo» di gare sul Po a Casale Monferrato

Il campione del mondo Renato Molinari a bordo di uno dei suoi velocissimi scafi

Gara decisiva all'Estoril

Alfa mondiale in Portogallo

In attesa del Gran Premio d'Inghilterra in programma la prossima domenica a Silverstone, l'interesse degli appassionati d'automobilismo in questo weekend si sposta sul campionato delle marche. Teatro della quinta prova sarà da domani (con ufficiali che si disputeranno dalle 10 alle 11 e dalle 17 alle 18) il circuito portoghese dell'Estoril, situato a pochi chilometri da Lisbona. Una trasferta lunga per gli interessati ma obbligatoria per l'Alfa Romeo che dopo aver vinto tutte le precedenti gare potrà aggiudicare con notevole anticipo il titolo iridato. Un successo della vettura dell'Autodelta vorrà dire vittoria sicura in campionato anche se mancherà ancora la matematica. Tuttavia per perdere il titolo la milanese dovrebbe successivamente conquistare più un punto e i diretti rivali (Osella e Chevron) vincere sempre.

Per non correre pericoli in questa prova portoghese, l'Autodelta ha iscritto quattro vetture ma fisseranno per due soli piloti: Brambilla e Merzario. Il monzese il quale si sente sicuro di gli allori: Arturo ha vinto a Digione e a Pergusa nella Coppa Florio, Vittorio si è imposto a Monza e a Vallelunga. Fra i piloti, rivali in Formula 1, c'è dunque conto in sospeso, anche perché nell'autodromo lusitano polemiche accusando l'Autodelta di favorire il compagno di squadra.

Vittorio Brambilla

E' quindi sicuro che già nelle prove Brambilla e Merzario daranno battaglia per conquistare il miglior giro. In corsa, poi, dovranno essere più attenti, perché c'è in palio il punteggio per il mondiale. Di vetture in grado di impensierire le potenti dipinte i colori del Fernet Tonic dovrebbero essercene il torinese che al secondo posto della classifica mondiale ed primo della classe 2000 ha persino rinunciato ad inviare una ufficiale, sicuro che saranno i piloti privati a portargli a casa qualche punto.

c. ch.

Classifica campionato mondiale: 1. Alfa Romeo punti 2. Osella 54; 3. Chevron 31; 4. Lola 5. Franoy 6. McLaren 10; 7. Cheetah 5; 8. 9. Porsche 3; 10. Toj 2.

BASKET - Il mercato dei giganti

GAMBA COSTRUISCE UNA SUA "CHINA,,

RINO CACIOPPO

Anno squadra Nel basket torino i sono mai stati ristretti. Il conformismo si ogni il successo. Il boom una piazza importante città Torino. sforzi, signora, sono tanti i non all'altezza. gliate, acquisti non centrati, frettate, la adeguati mezzi imporre e deprecate Cagliaris). Infine me sfortuna quest'anno il punto massimo con la tragedia di Vendemini.

Anno nuovo, tecnico nuovo, squadra Così è arrivato un grande allenatore, Sandro Gamba, che per la sicurezza un contratto triennale a Torino, ha lasciato la Mobilgirgi, campione d'Italia. E l'ingaggio Gamba è scattato il piano che ieri ha visto mettere a segno i primi due importanti colpi della campagna potenziamento e rinnovamento dell'organico giocatori che la passata stagione, traverse tecniche a parte, ha in fondo deluso le aspettative con la retrocessione squadra dalla «A 1» alla «A 2».

D'accordo Gamba, che ben avendoli avuti alle sue dipendenze quando militava nel club milanese secondo del «principe» Rubini, sono stati acquistati in contanti dalla Chinamartini (la cifra però tabù) due giocatori della Cinzano. Si tratta di atleta esperto come l'ex capitano delle «scarpette rosse» milanesi Pino Brumatti, 102 presenze in nazionale, due Olimpiadi, goriziano di ventinove anni, guardia dalla vellutata e sensibilissima, alto 1,90, e del giovane play-maker Maurizio Benatti, ventidue anni, alto 1,84, che fa così ritorno a Torino.

La campagna rinnovamento Chinamartini si ferma a questi due punti chiave. Sandro Gamba per avere a Torino un suo pupillo della Mobilgirgi. Si di Sergio Rizzi, ventunenne di Alzano Lombardo, alto 2,02, gioca da ala o pivot ed ha già giocato otto partite in maglia azzurra.

Gamba è sicuro della sua esplosione a «stella» di prima grandezza e così Beppe Di Stefano affiancato da Gastone Faraeta cercando di accontentarlo dato che il club varesino, nella politica contenimento dei costi, lo messo fra i possibili partenti insieme a Bisson, finito alla Xerox di Milano.

Alle Chinamartini ci saranno solo scarpe. Ci saranno inevitabilmente alcune partenze, vuoi per allegerire la maniera esorbitante la «rosa» di prima squadra, vuoi per rientrare in parte dalle spese sostenute e potenziamento della squadra che Gamba intende riportare il più presto in A 1.

Così è sul mercato da parte torinese Bruno Riva (sarebbe un doppione seppure più giovane del acquisto Brumatti), lo sarà Bobo Paloari se arriverà Rizzi, Tony Dalli Carri desideroso solo di trovare una squadra che faccia giocare a tempo pieno, stufo ormai di due anni di quasi assoluta panchina, oltre alla sicura perdita del giovane Mandelli che non ritiene compatibile lo studio universitario con l'impegno sempre richiesto da una squadra di basket come la Chinamartini i suoi giocatori.

BOCCE - "41° Torneo Assi"

LANCIA E FIAT SONO IN FINALE

GUIDO TOLAZZI

Il bocciodromo della S.I.S. al Parco Michelotti era gremitissimo (oltre spettatori) in occasione della disputa delle semifinali del «41° Torneo bocciistico degli Assi»: gli accoppiamenti delle partite, sorteggiati poco prima di ieri, hanno posto di fronte quadrette della Lancia e della Pianelli-Traversa da parte quelle della Fiat e della Torino-Tuttobocce dall'altra. Lancia e Fiat, imposteal per 13-5 e 13-4, le finaliste, Pianelli e To-Tuttobocce eliminate.

Le Lancia si è presentata in campo in formazione-tipo con Grenaglia, Arrigo Caudera, Tamagno e Lino Bruzzone (fatto espressamente venire Genova); Pianelli, privo di Sturla, ha giocato Andreoli, Baroetto, Paletto e Suini. I primi due punti sono della Pianelli, poi i lancisti prendono decisamente in mano le redini dell'incontro e alla settima giocata conducono già per 10-2. La Pianelli (con Suini abulico gioco dopo aver avuto qualche discussione coi propri compagni) costretta per due volte sul pallino annulla prima con Andreoli e poi lo stesso Suini; riesce anche a realizzare tre punti, ma spreca altri due malamente. Ancora due punti per la Lancia che si porta sul 12 a 5. Nuovo annullo di Suini con l'ultima boccia e poi la fine dell'incontro dopo circa tre ore di gioco: Andreoli colpisce il pallino che però del campo di gioco e si ferma oltre il «massimo» del quadrato; i successivi tre tiri (di Andreoli e di Suini) sbagliati. La quadrette di Grenaglia è stata nettamente superiore, soprattutto nel punto, costringendo gli avversari ad un gioco prettamente difensivo; ottima la prova di Bruzzone (17 bocciate colpite 19 carreaux) e buona quella del capitano Grenaglia (partito un po' male ripresosi bene dopo breve tempo).

Sovvertendo ogni pronostico, la quadrette della Fiat (Franco, Bussi, Cinotti, Molfo) s'è meritatamente imposta a quella della Torino-Tuttobocce (Selva, Clerico, Negro, Zeppa) sfruttando soprattutto l'ottima vena del primo puntatore Franco (autore d'una serie sbalorditiva di precisi accosti) e del bocciatore Molfo che ha realizzato ben 7 «carreaux», tre dei quali «fermi al posto».

La finalissima si disputerà giovedì prossimo alle ore 21.

ZONA S. PAOLO - VIA SPALATO 51

ANG. VIA BOBBIO

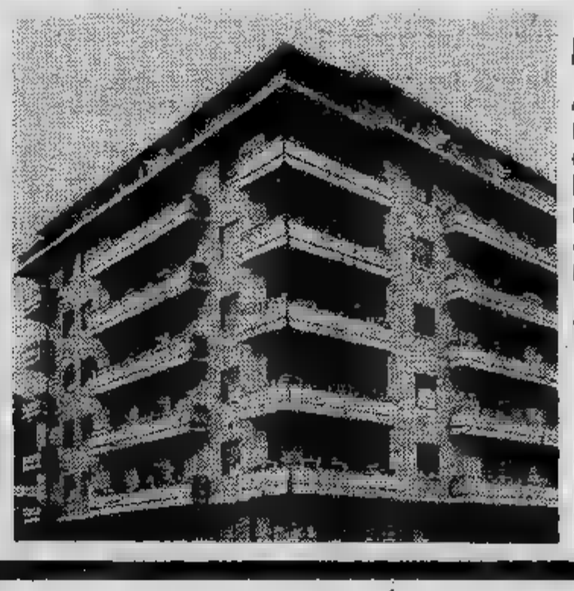

Appartamenti di grandi metrature, in costruzione con facciata in klinker, e riscaldamento centrale.

Camera, tinello, cucinino, servizi, 12.000.000 e ;

camere, tinello, cucinino, servizi, da 16.700.000 a 20.100.000.

CONTATTI MUTUO FONDIARIO POSTO ANCHE

VIA CASALIS 71

A due passi Statuto, in signorile, ricca di verde, solida costruzione con in klinker, e riscaldamento centrale.

3 cucina, servizi, da a 18.800.000;

camere, , servizi, 25.400.000 e 28.900.000;

5 camere, cucina, servizi, a e 2.700.000 e 4.700.000.

CONTANTI, ANNI, MUTUO SUL POSTO

Gabetti
...la banca della casa

I NOSTRI GIORNI

QUESTA PIANTA AIUTA I VOSTRI DESIDERI

Sarà l'ondata dell'ecologia o una nuova moda: la vita vegetale viene riscoperta (e anche la sua magia) - I consigli di una moderna incantatrice americana

(Foto di Mario Monge)

PIERO FEMORE

C'è chi sostiene che le «streghe» siano state le antesignane dei movimenti femministi, le «madri» della controcultura femminile. Folohé da sempre le arti della medicina erano riservate agli uomini, le streghe di tutti i tempi vollero crearsi rimedi propri e per far ciò attinsero soprattutto dal mondo vegetale.

Strega abilissima, per esempio, e tanto per fare un nome di una certa notorietà, fu Cleopatra. *« Non per la sua bellezza né per la giovinezza conquistò il cuore di grandi uomini, ma per filtri occulti »*. Almeno così scrive Erodoto. Peccato che non sia giunto a noi molto delle arti di Cleopatra, ma una ricetta forse, l'uso della salvia e della ruta per conquistare gli uomini, pare di [illegible]. La riporta in un suo delizioso volumetto dedicato ai poteri delle piante magiche, Katerina Kolosimo, (*Il libro delle piante magiche*, Oscar Mondadori). Ecco la ricetta: *« Prendete alcuni peli della barba dell'uomo dal quale volete essere amata, è possibile quelli che crescono presso l'orecchio sinistro e procuratevi una moneta d'argento che egli abbia portato addosso almeno per mezza giornata. Mettete a bollire il tutto in una pentola di terra nuova, piena di vino. Gettatevi salvia e ruta e, dopo un'ora, ritirate la moneta. Tenetela nella mano destra e andate presso colui che desiderate, toccandogli la spalla sinistra: egli vi seguirà dappertutto »*.

Come si vede la ricetta, specie per il particolare dei peli della barba, è assolutamente inservibile per conquistare le donne. E' certo che Cleopatra conoscesse quest'arte, ma non abbiamo formule se non una vaga testimonianza di Callimaco che parla di ghirlande di fiori sconosciuti, efficacissime.

Bravissimi invece a combinare gli influssi astrali e le erbe furono i maghi. Ecco come, sulla scorta di antiche leggende e tradizioni, Leo Kaiti ci presenta gli usi possibili di « piante magiche », in relazione con i corpi celesti.

La Sanguinaria, un'erba delle Graminacee, è pianta del Sole e è particolarmente attiva e benefica nelle relazioni [illegible]. Mantiene un collegamento astrale e costante fra le persone che deve unire e è un nodo indivisibile ma assai tenace. Per ottenere l'esito voluto, bisogna però

raccogliere la Sanguinaria *« in un'ora governata da Venere in giorno di giovedì, preferendo l'ora diurna se deve operare su un uomo e l'ora notturna deve operare su una donna »*.

La Ninfea è, invece, pianta della Luna e la [illegible] favorisce i viaggi, ma estende i suoi poteri anche alle escursioni nell'immaginario, che stimola suscitando sogni e visioni.

La Cinquefoglie è la pianta magica di Mercurio e conferisce il dono [illegible]re. Portata sulla persona come un talismano favorisce la ricchezza e la scoperta di cose preziose, persino di tesori.

L'Acanto è la pianta di Marte e, naturalmente, dona il coraggio e la forza. Occorre usarlo con prudenza perché, se usato nelle notturne, può predisporre alla collera e alla violenza.

Il Salice, infine, è la pianta di Saturno. Se usata di sabato può donare una grande forza morale e la capacità di dominare gli spiriti.

Fino a qui gli antichi. Ma anche oggi « streghe » moderne danno consigli e sperimentano pozioni miracolose scrutando il mondo occulto delle piante. Celebre è la signora Sybil Leek, che vive nel Texas. Un suo libro, « Diario di una strega » è diventato in America un bestseller. Sembra che fra lei e il mondo vegetale esista una notevole corrente di simpatia. A suo dire, pur ignorando tutto sul giardinaggio, ha un giardino *« lussureggiante; vecchi semi attecchiscono, le fragole spuntano in ogni stagione, erbe, arbusti, alberi si sviluppano a meraviglia. Come faccio? concentro ogni volta che pianto qualcosa, la vedo crescere, fiorire, fruttificare nel futuro. E tengo conto delle fasi lunari »*. La strega scrittrice suggerisce di dare inizio ad una relazione sentimentale sempre con la luna [illegible]te e soprattutto circondarsi di fiori bianchi: essi concentrerebbero la potenza lunare e darebbero modo di sfruttare al massimo quanto si vuole ottenere. Un'altra « incantatrice » dei giorni nostri, l'irlandese Mary Ternael, pensa invece che sia il tenero e struggente profumo dei tigli a donare un grande aiuto alle realizzazioni dei propri desideri. E' importante, a suo dire, concentrarsi sulle proprie aspirazioni circondati da questi fiori.

La signora Leek ha una grande fiducia nell'incenso, non sui bastoncini che si trovano in commercio bensì in speciali intrugli di sua creazione. Ad esempio per accrescere il proprio fascino e conquistare la persona amata? Eccolo: *« 32 once di legno comune, 16 di Olibano, 8 di legno di sandalo, 4 di Mirra, 8 di Cinnamono, 4 di radici di Iris, e 2. di Salnitra »*.

Il filtro d'amore, come si vede, è tutt'altro che «démodé». Bisognerebbe provarlo. Quasi certamente è però meno efficace degli sperimentati filtri delle fattucchiere, specie quelle molto consultate del secolo [illegible]. I sistemi per la preparazione dei filtri sono ovviamente segretissimi, tuttavia possiamo riportare uno ritenuto irresistibile e che servirebbe a legare un uomo a una donna e viceversa per tutta la vita. Occorre procurarsi uno stelo di salvia e la radice della « Tinea cylandracea », mescolandoli all'alcool. Della Tinea, dicono gli esperti, c'è il maschio e la femmina. Il frutto maschio deve essere raccolto un [illegible] di marzo e fatto disseccare al sole e [illegible] per la donna, il frutto femmina serve per l'uomo. La credenza popolare è che la Tinea crei un grande ardore anche nella donna più casta.

Resta da sperimentare se fra streghe e fattucchiere, filtri d'amore e erbe ce lo più introvabili, un frutto squisitamente magico continui ad essere il buon vecchio vino, la bevanda « inventata » da Noè e consacrata a lungo addirittura agli dèi.

Guar... del c...

L'autore di "Peppone e don Camillo" è stato spesso frainteso o avvolto da una cortina di silenzio. Com'era in realtà? Ecco un [illegible] ritratto

VITTORIO MESSORI

Nato a Roccabianca di Parma nel 1908 e fulminato da un infarto a Cervia sessant'anni dopo, Giovanni Guareschi è sicuramente «l'italiano più letto nel mondo». Dei suoi quattro libri con Peppone e Don Camillo si sono vendute in Italia oltre un milione e mezzo di copie. Tra gli altri suoi volumi, il meno diffuso ha venduto più del Gattopardo di Tomasi di Lampedusa.

Restato fedele sin quasi alla paranoia al suo «mondo piccolo», il mondo di terre e di acque di fiume della Bassa parmigiana, Guareschi è tra i pochi scrittori italiani davvero internazionali: la fortuna dei suoi libri ha un solo precedente, quello del Pinocchio. Guareschi ha avuto maggiori tradizioni di Collodi. «Don Camillo e Peppone sono personaggi italiani, sono figure mondiali», disse l'editore americano sborsando un sacco di dollari (ampiamente risarciti dalle vendite) per acquistare i diritti di traduzione.

Eppure, attorno a questo autentico fenomeno sociale prima ancora che letterario, la cultura, la critica, la sociologia italiane hanno steso la cortina di un silenzio impenetrabile. «Guareschi fascista» fu l'accusa lanciata (magari da intellettuali sfuggiti all'epurazione e compromessi col regime caduto) contro uno scrittore che in realtà per non aderire alla repubblica di Salò, affrontò due anni di lager nazista. «Guareschi trombone clericale», si disse anche dell'uomo che col regime demo-

GLI APOSTOLI

DI FRANCO BRUNA E PIERO SORIA

reschi era precursore compromesso storico?

Gino Cervi e [illegible] panni di Peppone e don Camillo

cristiano fu condannato [illegible] un anno di carcere per avere diffamato De Gasperi. Carcere scontato sino all'ultimo, senza alcuna amnistia. E carcere duro se, come è stato detto, soltan[illegible] molti mesi dopo la reclusione fu permesso [illegible] prigioniero di avere corrispondenza con la famiglia. «Guareschi? Chi [illegible] stui?» chiesero [illegible] chiedono infastiditi scrittori incapa[illegible] di andare oltre [illegible] 5 mila copie dei loro libri «democratici», furibondi contro uno scrittore «che conosceva duecento parole» ma che riuscì a parlare [illegible] milioni di italiani. Ancora oggi, alla Rizzoli, ammettono di vendere ogni anno dalle cento alle duecentomila copie del vecchio Guareschi.

Se questa è la situazione, [illegible] dato merito [illegible] Gian Franco Venè [illegible] [illegible] infranto il muro del tabù [illegible] [illegible] cultura miope proponendoci il primo studio critico sul direttore del Candido. *Venè, inviato dell'*Europeo, *[illegible] scrittore e giornalista sicuramente «di sinistra»: l'età (41 anni) fa anche sì che non abbia alcuna «coda di paglia» [illegible] che possa dunque affrontare con serenità un discorso su Guareschi. A differenza di molti altri intellettuali anagraficamen[illegible] più anziani, Venè non [illegible] nel suo passato camicie nere [illegible] adunate oceaniche da nascondere. Il suo libro ha un titolo che ammicca alla realtà di oggi (*«Don Camillo Peppone [illegible] [illegible] compromesso storico», *SugarCo, L. 2500) [illegible] persino nella copertina ha il volto [illegible] Berlinguer, [illegible] mostrare subito che lo studio [illegible] è [illegible] revival sull'onda della nostalgia.*

In realtà, l'autore stesso è consapevole [illegible] rischio (e della difficoltà) [illegible] nominare Guareschi padre ideologico del compromesso invocato [illegible] pci attuale. La guerra fredda, scenario ideologico che spiega Guareschi e tutta [illegible] sua opera, [illegible] ormai alle spalle. I preti dello scrittore parmigiano «dialoga[illegible] con i marxisti tenendo il mitra imbracciato, mentre [illegible] sezioni comuniste si oliano le armi per [illegible] colpa temuto ogni notte. Eppure, a certe condizioni, anche i cattolici [illegible] i comunisti di Guareschi possono convivere e la tensione può resta[illegible] [illegible] crisi improvvise.

Ma ciò che interessa soprattutto a Venè (e c'è al proposito un'acuta analisi in molti degli otto capitoli) è comprendere il «messaggio» ideologico che Guareschi lancia al [illegible] pubblico, costituito [illegible] gran parte da piccoli borghesi. In questo senso, «Don Camillo Peppone [illegible] il compromesso storico» è la continuazione del saggio precedente [illegible] «La borghesia comunista»: Venè documenta che [illegible] [illegible] comprende la conversione a sinistra dei ceti medi [illegible] capire che cosa c'è dietro [illegible] loro «cultura». E' [illegible] sicuramente si trova anche Guareschi, assieme ad altri pochi scrittori [illegible] giornalisti. Per questo (ed è, ci pare, il merito maggiore dello studio di Venè) [illegible] si capisce la Italia di oggi se non si conosce quella del Candido.

GLI ALTRI DICONO

la Repubblica

l'Unità

"Matruzza mia!"

Come contro una banda di incalliti delinquenti, dieci poliziotti al comando d'un vicequestore, dopo un drammatico assedio, hanno «catturato», ferendolo gravemente con una pistolettata allo stomaco, un uomo col marchio di «matto» per riportarlo in manicomio.

Vincenzo Palazzolo, 41 anni, 15 dei quali passati in varie riprese nell'allucinan[illegible] ospedale psichiatrico di Trapani, «uomo mite» per tutto il paese, Castellamare del Golfo, era seduto davanti l'ingresso di casa a prendere il fresco. Gli agenti hanno intimato di «arrendersi». Vincenzo si chiude in [illegible] e da dentro grida: «Lasciatemi libero, perché volete portarmi via? Non ho fatto male a nessuno». «Esci o sfondiamo la porta!», minacciano gli [illegible] genti.

Si lascia convincere, si affaccia sull'uscio ma — dice la polizia — [illegible] in [illegible] una [illegible] «Era assolutamente fermo, quasi inerte», testimoniano i vicini di casa. I poliziotti gli si lanciano insieme contro per immobilizzarlo. Nella colluttazione partono due colpi di pistola d'ordinanza dell'appuntato Felice Chisesi. Vincenzo cade in una pozza di sangue, comprimendosi l'addome: «Matruzza mia — invoca — gli sbirri m'ammazzaru!».

CORRIERE DELLA SERA

Spesa pubblica a Napoli

Basti pensare che il [illegible] di Napoli che [illegible] [illegible] più grosso dispensatore di buste paga del Mezzogiorno ha [illegible] dipendenti (impiegati: 20.158; azienda dei trasporti: 6.550; azienda dell'acqua: 824; centrale del latte: 295), ed ha bisogno [illegible] quattordici miliardi al mese per gli stipendi, quando quello di Roma, [illegible] una popolazione di tre milioni [illegible] abitanti, ne ha 52.684, per avere un'idea delle dimensioni abnormi della spesa pubblica a Napoli. E ciò non è frutto soltanto del clientelismo «storico» meridionale ma anche della necessità di frenare la disgregazione sociale, c'è un motivo, [illegible] si consente a quindicimila napoletani di dedicarsi impunemente (o quasi) al contrabbando delle sigarette alla luce del sole: illegale, d'accordo, [illegible] pur sempre [illegible] commercio che sottrae manodopera ai «quadri» dei rapinatori.

Tenendo conto di tutte queste cose, che l'Italsider — da più di settant'anni l'«industria di Napoli» — perda centinaia di miliardi o inquini mezza città diventa un problema secondario. Non dovrebbe essere così, [illegible] è così.

IL GIORNO

Guardarsi intorno

E adesso? I sindacalisti che col mercato del lavoro hanno [illegible] che fare tutti i giorni [illegible] sanno che consigli dare ai lettori di «Tuttoscuola». «Come si fa [illegible] suggerire ai 300 mila maturi di fine luglio — afferma Giorgio Benvenuto — [illegible] andare [illegible] iscriversi all'Università [illegible] affannarsi invece [illegible] [illegible] un posto ad a piazzarcisi?». «Ai prossimi neolaureati diplomati si può soltanto dire — sostiene Luigi Macario — [illegible] guardarsi intorno, di farsi un esame [illegible] coscienza e di scegliere bene, università [illegible] lavoro che [illegible], e di cercare di qualificarsi sempre di più, anche nel posto magari preso per ripiego». O forse — suggerisce il sociologo Giuseppe De Rita — la cosa migliore sarebbe di dir loro la verità per intero: che cioè «abbiamo voluto tutti una scuola sganciata [illegible] [illegible] possibili sbocchi professionali [illegible] [illegible] suoi eventuali condizionamenti economici».

UN BAMBINO DI 5 ANNI

un bambino di [illegible] anni può già andare a scuola [illegible] arrivare così all'Università prima di essere maggiorenne
o [illegible] [illegible] anni appena compiuti

Nessun compito né lezione per casa

Istituto MAFFEI

Ragazzi a scuola dalla mattina alla sera

TORINO - c.so Regina Margherita 304 - Tel. [illegible] - 761.844

[illegible] materna - Elementare - Media - Ragio[illegible] - Liceo [illegible]

ABITARE
[illegible] 55 NUC[illegible]
Tel. 7[illegible] - [illegible]

istituto Vagnone
CORSI DIURNI E SERALI
[illegible] TORINO
Via Vagnone, 7
Tel. (011) [illegible]
Segretarie d'ufficio ● Applicate ai servizi amministrativi
Stenodattilo [illegible] Paghe [illegible] contributi [illegible] Calcolo meccanico
Corrispondenti in lingue estere

CONTRO GLI SCASSI
SUPERCATENACCIO
proteggete la vostra [illegible]ta anche
dalle [illegible]te delle co[illegible]

MOTTURA
BREVETTI
Serrature di altissima sicurezza
IN VENDITA PRESSO I MIGLIORI NEGOZI DI FERRAMENTA

I responsabili lo hanno definito "provvisorio"

Ispra: c'è un deposito atomico e funziona da dodici anni

ANTONIO COSTANTINI

VERBANIA — Allora [redacted] vero: il deposito di scorie radioattive al Centro Euratom [redacted] Ispra esiste, e [redacted] dodici anni. La notizia, emersa durante [redacted] riunione che nei giorni scorsi la commissione italo-svizzera di controllo [redacted] acque comuni dei due [redacted] ha tenuto [redacted] Verbania, è stata confermata dal centro atomico. [redacted] Ispra (e [redacted] poteva essere altrimenti) sono venute assicurazioni circa l'innocuità e le alte garanzie derivate [redacted] precauzioni adottate per impedire ogni possibile fuga o forma d'inquinamento [redacted] lacustre che atmosferico.

Si [redacted] che le scorie [redacted] immerse in speciali contenitori a tenuta sta[redacted] che, a loro volta, sono introdotti in celle di calcestruzzo; che si tratta di materiale solido a basso indice di radioattività; [redacted] i controlli continuamente esercitati hanno dimostrato che [redacted] vi sono fughe o inquinamenti di sorta; che la percentuale radioattiva [redacted] Lago Maggiore e del fiume Ticino, da Sesto Calende [redacted] giù, è quella normalmente derivante da fattori atmosferici.

E' stato detto che il «deposito» è provvisorio in quanto [redacted] stanno studiando nuovi metodi di vetrificazione per ridurre la consistenza e l'ingombro delle scorie, e la realizzazione [redacted] grande *«cimitero atomico europeo»*.

Non si è detto, però, quando e dove questo cimitero internazionale [redacted] realizzato. Perché non si era mai data notizia dell'esistenza ad Ispra di una discarica radioattiva [redacted] come può essere [redacted] «provvisorio» [redacted] un deposito che funziona [redacted] dodici anni e che già oggi raggiunge [redacted] i quattromila contenitori?

Ci sarebbe anche [redacted] discutere sui motivi che hanno [redacted] indotto a fare tanto chiasso [redacted] progetto svizzero di costituire un deposito analogo in Valle Canaria, [redacted] piedi del [redacted] Gottardo (un progetto che è avversato dai Cantoni Ticino [redacted] Vallese), quando si è taciuto che un deposito [redacted] scorie lo avevamo da dodici anni in casa, sulla riva del Lago Maggiore.

UOMINI E COSE

ANCHE MONCALVO HA IL SUO TEATRO

MAURO ANSELMO

MONCALVO — Un teatro comunale trasformato in centro culturale per la riscoperta del folclore e delle tradizioni del Monferrato. Una struttura a disposizione dei cittadini per fare cultura in modo nuovo e dare una risposta adeguata ai problemi del tempo libero.

Finalmente anche Moncalvo ha [redacted] teatro. La singolare storia dell'edificio culminata in un'intricata vicenda giudiziaria, s'è conclusa nel migliore [redacted] modi. Il locale, affittato anni [redacted] dall'ex amministrazione comunale ad un privato per essere trasfor[redacted] in «night club» [redacted] chiuso l'anno scorso dalla «buoncostume» di Asti per «immoralità», [redacted] ritornato alla collettività.

Il Consiglio comunale ha deliberato la transazione, per la risoluzione [redacted] contratto d'affitto dell'edificio, proponendo d'assegnare la somma di alcuni milioni agli ex titolari, in cambio della definitiva consegna del teatro al Comune.

La delibera sta per diventare esecutiva: spettacoli e commedie, musica [redacted] cinema riempiranno pomeriggi [redacted] serate, offrendo un prezioso contributo per infrangere l'isolamento culturale delle campagne.

«Dobbiamo fare in fretta — dice il sindaco Umberto Mi[redacted] —. *Ora che possiamo rientrare in possesso dell'edificio, adotteremo tutte le misure necessarie per ristrutturarlo e renderlo idoneo ad ospitare una proposta culturale rivolta alla città e ai centri limitrofi».*

Le idee [redacted] mancano. I locali [redacted] stati visitati, in questi giorni, da alcuni tecnici che presenteranno un prospetto dei lavori da eseguire. I fondi, [redacted] quarantina [redacted] milioni circa, saranno forniti dall'«eredità Montenari», un cospicuo lascito in denaro [redacted] a disposizione del Comune da un benefattore, il cui impiego è stato subordinato al finanziamento ed alla realizzazione d'iniziative di carattere culturale.

La passione per il teatro esploderà [redacted] i primi spettacoli. A Moncalvo e nelle campagne c'è molta attesa.

GENOVA

Novantunenne mancata suicida per due volte

(g.b.) Una donna di 91 anni ha tentato per la seconda volta il suicidio gettandosi dalla finestra della sua camera da letto. E' Teresa Balbi che, nella [redacted] duta ha riportato solo la frattura del femore destro.

Già nel marzo dello scor[redacted] anno la donna, che soffre di disturbi nervosi, aveva tentato di uccidersi. An[redacted] quella volta s'era gettata dalla finestra finendo nel giardino dopo un volo [redacted] quattro metri e riportando lievi escoriazioni.

Ieri [redacted] Teresa Balfi ci ha riprovato: eludendo la sorveglianza della figlia ha aperto la finestra [redacted] da letto [redacted] si [redacted] gettata nel vuoto. Senza conseguenze mortali nemmeno questa volta.

Uccise 2 motociclisti sconterà un anno

[redacted] — (e.c.) Un anno [redacted] reclusione, altrettanto di sospensione [redacted] patente a Giuseppe Leni, [redacted] anni, [redacted] Rivalta Scrivia, che [redacted] uccise 2 motociclisti.

[redacted] del [redacted] giugno 1974, a [redacted] Formigaro, [redacted] guida di [redacted] «128», in un sorpasso travolse [redacted] su [redacted] viaggiavano Giovanni Prospero, [redacted] anni, [redacted] lo studente Francesco Accardo, di 18.

Vado potenzia il suo porto per "alleggerire" Savona

NICOLO' SIRI

SAVONA — Con [redacted] miliardi [redacted] l'ente autonomo del porto di Savona s'appresta [redacted] riscattare [redacted] demaniali del porticciolo di Vado Ligure, in concessione [redacted] Fiat [redacted] acquistare altre aree [redacted] proprietà dell'industria torinese, [redacted] un totale di circa [redacted] mila mq. L'accordo tra Fiat ed ente [redacted] già stato praticamente raggiunto e per la firma non mancano che le deliberazioni dei rispettivi organi amministrativi e l'approvazione dei ministeri competenti.

La concessione avrebbe dovuto scadere tra 15 anni, [redacted] l'ente ha ritenuto opportuno concordarne la revoca anticipata, onde dare [redacted] via, [redacted] appena si disporrà degli opportuni finanziamenti, alla costruzio[redacted] del porto commerciale [redacted] Vado Ligure.

«Per Vado — afferma Pietro Moracchioli, ex-sindaco della cittadina industriale e membro della commissione che ha trattato con la Fiat — *è certamente un fatto importante. Il rilancio [redacted] potenziamento dell'attività portuale, significano molto per la sua economia [redacted] per la sua industria. Certo [redacted] le trattative fossero state condotte in modo diverso, soprattutto per quanto riguarda la sistemazione [redacted] personale addetto alle demolizioni navali al porticciolo, [redacted] sarebbero forse potute concludere più rapidamente, evitando talune tensioni. Comunque ben venga l'accordo che prevede tra l'altro, l'assorbimento del personale della "Vado scali bacini" presso lo stabilimento Fiat [redacted] Vado o altre aziende del gruppo e presso l'ente auto[redacted]o del porto».*

Già esiste da tempo [redacted] piano regolatore della rada vadese, [redacted] tuttavia, per esi[redacted] di ridimensionamento [redacted] *d'adeguamento alle necessità attuali e [redacted] quelle future*, dovrà essere, in parte, modificato.

Peraltro fin d'ora il porticciolo di Vado [redacted] operativo per i due terzi dell'anno e con il prolungamento della diga foranea il suo uso può essere ulteriormente esteso. Tra l'altro [redacted] previsto [redacted] massiccio riempimento che consentirà poi d'operare [redacted] fondali di 12 metri, [redacted] profondità notevole, tale [redacted] permettere l'attracco delle più grandi navi attualmente in [redacted]cizio.

La Fiat, da parte sua, s'è impegnata [redacted] concentrare nel porto di Savona-Vado il traffico d'auto in cambio [redacted] accordi preferenziali.

L'operazione rappresenta dunque il primo, indispensabile passo, [redacted] costruzione [redacted] grande porto di Vado, [redacted] il quale s'attendono adeguati finanziamenti nel quadro d'un piano poliennale per i porti nazionali.

IN BREVE

Vercelli: [redacted] colpo, fugge e si ferisce

(w. n.) Marco Roncarolo, 16 anni, di Vercelli, ieri sera era in un bar di via Torino. Verso le 24 è entrata la guardia giurata Bruno Vettorello, 27 anni, armata di [redacted] P. 38.

Come [redacted] è seduta, la rivoltella [redacted] scivolata [redacted] fondina, è caduta [redacted] terra ed è partito un colpo. Il Roncarolo, spaventato, è fuggito finendo contro [redacted] basamento in cemento di un ombrellone.

Ha dovuto [redacted] trasportato all'ospedale S. Andrea, dov'è stato medicato e giudicato guaribile in dieci giorni per escoriazioni [redacted] piedi.

Asti: sciopero generale

(v. m.) Sciopero generale [redacted] quattro ore [redacted] Asti per [redacted] vertenze [redacted] alla Ib-mei, Firgat di Villanova e Palmar di Asti.

Migliaia di operai hanno sfilato per le vie del centro. [redacted] piazza San Secondo [redacted] stato tenuto un comizio

Un annegato nel Belbo

BOSSOLASCO — *(g. t.)* [redacted] portinaio di Alba, Alfonso Fassone, [redacted] anni, ha perso la vita, ieri pomeriggio, annegando nelle acque del torrente Belbo. Spinto dal caldo afoso si era immerso nel torrente, ma, colto da malore, [redacted] annegato.

VERCELLI

Pretura verso [redacted] paralisi?

L'onorevole Costamagna ha presentato un'interrogazione [redacted] Ministro di Grazia [redacted] Giustizia, *«per sapere se è a conoscenza del perdurante stato [redacted] carenza dei magistrati e dei cancellieri della Pretura di Vercelli, anche [redacted] relazione agli organici regolarmente approvati [redacted] dal Ministero [redacted] in particolare che attualmente presso la Pretura di Vercelli sono in funzione [redacted] unico magistrato [redacted] cancelliere dei 6 funzionari previsti dall'organico».*

Costamagna conclude chiedendo *«cosa intende fare il Governo per tutelare un più corretto esercizio delle funzioni giudiziarie, [redacted] modo che le centinaia e centinaia [redacted] rimaste ferme seguano il regolare corso».*

(Segue da pag, 9)

Prematuramente è mancata

Luigina Ferrero [redacted]

anni [redacted]

Lo annunciano [redacted] marito Giuseppe, i [redacted] e [redacted] mamma, suoceri, cognati e parenti tutti. Funerali sabato 9 corr. alle [redacted] partenza dall'abitazione strada Andezeno 49.
— Chieri, 7 luglio 1977.

[redacted] uniscono al dolore della famiglia Giuseppe [redacted] Laura [redacted], Serafino e Rita Cortevesio.

[redacted] Maria Pia Bello partecipano profondamente al dolore di Pinin e bimbi per l'immatura scomparsa della moglie LUIGINA.

Luigi Ciccone e [redacted] si uniscono [redacted] dolore della famiglia Ferrero.

Gli zii Primo, Ermenegildo, Daniele [redacted] rispettive famiglie si associano al dolore [redacted] famiglia per l'immatura scomparsa di

Luigina Bava in Ferrero

— Torino, 7 luglio 1977.

I cugini Pasqualino, Carlo, Gildo, [redacted] rispettive famiglie si associano al dolore di Giuseppe.

Matilde e [redacted] profondamente commossi partecipano al dolore del geometra Ferrero.

Le compagne ed i compagni della [redacted] Liceo Artistico Vittorio-V[redacted] affettuosamente vicini [redacted] Gianni per la perdita della sua [redacted]MA.

La ditta Roggero e dipendenti partecipa al lutto della famiglia Ferrero.

Claudia e Italo Capello prendono viva parte al dolore dei familiari per la perdita di LUIGINA.

La Ditta Testo di Carmagnola prende parte al lutto che ha colpito il signor Giuseppe Ferrero.

I Dipendenti della Società Fe.Be. partecipano al dolore del sig. Ferrero per [redacted] perdita della MOGLIE.

Il dott. Luigi Giordano con il [redacted] dott. [redacted] e Collaboratori dello Studio prendono viva parte al cordoglio della famiglia.

E' [redacted] a Dio

Casimiro Radicati di Brozolo

Ne danno il triste annuncio la moglie Anna [redacted] Tacoli, la madre Maria Olivari, i figli [redacted] Filippo, Ludovico, Claudia col marito Francesco Valfrè di Bonzo, Giulia, Pia e Maria Benedetta, le sorelle, il fratello, cognati, nipoti e parenti tutti. I funerali avranno luogo a Brozolo l'8-7-1977 alle [redacted] 9. La salma sarà tumulata nel cimitero di Torino.
— Brozolo, 7 luglio 1977.

Condomini Amministratore e [redacted] dello stabile di v. F. Aporti 16 partecipano al lutto.

Partecipano [redacted] le famiglie Basso-Allegranza, famiglia Boero, coniugi Barbetis, famiglia Carossa, coniugi [redacted]longo, famiglia Fornassero e Ferrini, famiglia Gavosio.

Cristianamente è mancato

Vincenzo Precerutti Tapparelli

Lo annunciano [redacted] moglie [redacted] achiassi, la figlia Paola con il marito Filiberto Paglieto e parenti tutti. Funerali sabato 9 corr. [redacted] 9,30 [redacted] parrocchia di S. Maria.
— Caselle, 7 luglio 1977.

Augusta, Angelo Paglieto prendono viva parte al dolore di Iolanda e Paola per la scomparsa del caro VINCENZO.

Fratelli Paglieto prendono [redacted] dolore di Paola e della mamma.

Si uniscono al dolore:
Tresi, Gianni Milone,
Agnese, Virgilio Olmo,
Paola, Ettore Anlisso.

E' improvvisamente mancato in Ceriale

Ferdinando Gaudio

Ne danno l'annuncio a esequie avvenute [redacted] Thea e i figli Renato, con Valeria, Flavia e Alberto, e Maurizio con Pia. La presente è per partecipazione [redacted] ringraziamento.
— Ceriale, 5 luglio 1977.

Improvvisamente è mancato ai suoi cari

Bernardo Marchis

L'annunciano la moglie Maria Giuditta Palaro, le figlie Anna, Adriana, Renata [redacted] rispettive famiglie, sorella, cognati, cognate, nipoti, parenti tutti. Funerali venerdì 8 corr. ore 16 dall'abitazione frazione Polpresa e dalla cappella Madonna della Neve ore 16,15. La presente è partecipazione e ringraziamento. Servizio pullman dalla piazza di Viù ore 15,15 per Polpresa e ritorno.
— Viù, 7 luglio 1977.

[redacted] nipote [redacted] piange l'amato NONNO.

Le cognate Igina Crespolini con Pino, Lidia Schiaffino piangono con la famiglia la scomparsa del caro DINO.

La famiglia Giordano partecipa viva[redacted] al lutto dei familiari.

Cory De Bernardi e collaboratrici prendono viva parte al dolore di Renata e famiglia.

Condomini e inquilini di via Bologna 99 prendono parte al dolore della famiglia per la morte [redacted]

Bernardo Marchis

— Torino, 7 luglio 1977.

Tragico incidente automobilistico ha stroncato [redacted] giovane esistenza [redacted]

Gian Carlo Avico

di anni [redacted]

Addoloratissimi l'annunciano a funerali [redacted] avvenuti: la moglie Silvia Siccardi con la piccola Giuditta; la mamma Rina Manuello, il papà Giuseppe; il fratello Sergio con la moglie Liliana Scarrone e il piccolo Paolo; suoceri cognato, zii, cugini [redacted] parenti tutti.
— Mondovì, piazza S. Pietro, 1. 7 luglio 1977.

E' mancato

Giovanni Berta

Lo annunciano [redacted] moglie Caterina Gola; i figli Roberto, Laura con il marito Pietro Ghigo e i piccoli Flavio e [redacted]rio; papà, sorella, suocera e parenti tutti. Funerali sabato 9 luglio, ore 16, da via [redacted]udia 4.
— Settimo Torinese, 7 luglio 1977.

Silvana e Bruno Ricolo partecipano al dolore di Laura e Piero.

E' mancato all'affetto dei suoi cari il

conte [redacted] Rey di Villarey

Lo annunciano angosciati, a funerali avvenuti, le sorelle Maria Preve, Olga Cisa Asinari di Gresy, Maria Spezzaferro [redacted] De Festi; il fratello Carlo, la [redacted] Margherita Rey di Villarey, il cugino col. Carlo Ferratroni, i nipoti [redacted] i parenti tutti, l'affezionata Cesira Comuzzi.
— Galliate, 6 luglio 1977.

Cristianamente [redacted] mancata all'affetto dei suoi cari

Anna Girardi in Tonna

Ne danno il triste annuncio: il marito Angelo, i figli Santino e Luciano e la nuora Bruna, nipotini e parenti tutti. Funerali sabato 9 c.m. alle ore 10, partendo da via Pinelli 79. La presente è partecipazione e ringraziamento.
— [redacted], 7 luglio [redacted].

E' cristianamente [redacted] suoi cari

Anna Versino nata Castagno

La piangono: il marito Giovanni, la figlia Caterina col marito Riccardo Sogno, la nipote Daria col marito Franco Boschetto e le piccole Cinzia e Delia, parenti tutti. Funerali sabato 9 c.m. ore 8,45 nella Parrocchia Sacro Cuore di Gesù.
— Torino, [redacted] luglio 1977.

Improvvisamente è mancata

Maria Narducci vedova Franzi

lasciando [redacted] dolore le figlie Irma, [redacted]ria, il genero Nuccio Miglio, i nipotini Davide, Serena, [redacted] tutti. Funerali venerdì ore 17 chiesa Crova Vercellese partendo da Chivasso [redacted] 18 via Alghieri, 18.
— Chivasso, 7 luglio 1977.

Ha [redacted] di battere il cuore [redacted]

[redacted] Cucco in Manstretta

Addolorati [redacted] piangono il marito Ezio, il figlio Arnaldo, la figlia Aura con il marito Franco Passi e i nipotini Vittorio [redacted] Alessandra; la [redacted] Rita Passi, i cognati [redacted] parenti tutti. Funerali oggi ore 15 partendo dall'Ospedale S. Luigi (Beinasco).
— Torino, 8 luglio 1977.

Il Presidente, [redacted] Delegato, il Consiglio d'Amministrazione, il Collegio Sindacale, Dirigenti, Impiegati e Maestranze della IPRA S.p.A. partecipano al lutto del direttore generale della società dott. ing. Franco Passi per la scomparsa della suocera

[redacted] in Manstretta

— Torino, 8 lu[redacted] 1977.

Partecipano vivamente [redacted] dolore dell'ing. Passi:
Carlo Anselmino
Vittorio Baffetti
Augusto Comparetti
Andreina Cotrazzo
Mario Fornara
Ferdinando Galizia
Giovanni Meia
Giangiuseppe Miraldi
Giovanni Novarese
Ettore Panicco
Luciano Sabbadini
Alberto Torretta.

La [redacted] I.P.R.A., Dirigenti, Impiegati e Maestranze dello stabilimento di Pianezza partecipano al lutto del geom. Arnaldo Manstretta per la dolorosa scomparsa della madre

Rosa Cucco in Manstretta

— Pianezza, 8 luglio 1977.

Dopo lungo soffrire [redacted] mancata il 4 lu[redacted]

Clara Egidi Maturi

[redacted] funerali avvenuti ne danno l'annuncio il fratello Ernesto con la moglie Livia Jellerniz e le figlie Piera e Laura. Le famiglie Egidi e Maturi porgono un vivo ringraziamento ai medici prof. Operti, Possevini, Tonatto, che tanto si sono prodigati nella cura.
— Torino, 7 luglio 1977.

Sono fraternamente uniti al dolore di Ernesto per la perdita della sorella

Clara Maturi Egidi

gli amici Buronzo, Caligaris, Campia, Chiomio, Lauclaprima, Fontodipiano, Pugliaro, Seini, Tedeschi e famiglie.
— [redacted]no, 7 luglio 1977.

Bianca e figli sono affettuosamente vicini agli zii Livili.

E' serenamente mancato ai suoi cari

Giovanni [redacted]
(Nino)

Lo annunciano la moglie Paolina Rodi, le sorelle Giuseppina ved. Gamalero e Maria col marito C[redacted] Pagano. I funerali, con la messa esequiale, avranno luogo venerdì [redacted] alle ore 14,30, alla parrocchia della SS. Annunziata, via Po 45. La cara salma sarà tumulata nel cimitero di Sassi.
— Torino, [redacted] luglio 1977.

I cugini [redacted] moglie Carla, Ezio [redacted] moglie Luisella con i figli Paola e Sandro, Nadia col marito Adriano Perrone e figlio Massimo, partecipano al dolore per la scomparsa del caro NINO.

Cristianamente è mancata

Celestina Brambilla ved. Farè

di anni 84

Ne danno il triste annuncio il figlio Pino la nuora Franca i nipoti Piero Vince e il piccolo Fulvio la sorella Giuditta e parenti tutti. Funerali avranno luogo sabato 9 corrente alle ore 8,30 partendo dall'ospedale civile.
— Asti, 7 luglio 1977.

Il 7 corr. [redacted] mancato

Carlo Bonaventura

Cavaliere [redacted] Vittorio [redacted]
Anziano Lancia

Lo annunciano: la moglie Rina, la figlioccia Tina, parenti tutti. Funerali sabato 9 [redacted] 10, chiesa S. Pio V.
— Alessandria, 8 luglio 1977.

STAMPA SERA

● [illegible] — Su tutta la Riviera il [illegible] nuvolo. Vento di scirocco da Sud-Est, [illegible] leggermente mosso. Previsti temporali in giornata. La temperatura oscilla intorno ai [illegible] gradi.

■ ADRIATICO — Sole, cielo sereno, temperatura intorno ai 27 gradi con possibilità di aumento. Mare calmo, senza vento.

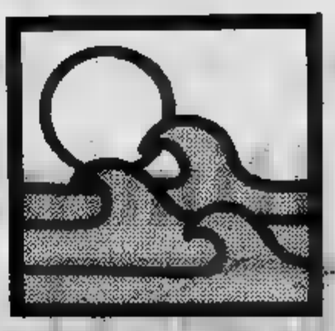

Accade

Attori e politica, che bel binomio! Dice Mastroianni: «Sono un socialista onesto, anche démodé». Chissà perché «démodé»: [illegible] dire che i socialisti sono disonesti, o piuttosto che gli onesti sono tutti, mettiamo, liberali o nappisti? La spiegazione la cerchiamo più avanti: «Oggi chiami [illegible] giovane artigiano — continua [illegible] — e gli dici: ti [illegible] un lavoro, ti [illegible] giornata, ti offro [illegible] possibilità. Non si accontenta, vuole [illegible] più, vuole la sicurezza». Perbacco, questi giovani. Vuoi vedere che [illegible] lavorare pretendono anche la mutua?

★ ★

Era rotolato dalle scale, aveva picchiato [illegible] testa contro il portello dell'aereo, s'era [illegible] la forchetta in un occhio ad un banchetto ufficiale: Gerald Ford, detto anche «il Woody Allen [illegible] Casa Bianca», sente da qualche mese la nostalgia della sua attività presidenziale. Per fare un corroborante tuffo nel passato ha scelto, su un campo di golf, lo sventurato signor Gene Bartelt. Presa accuratamente [illegible] mira, Ford ha scagliato la pallina proprio in mezzo alla fronte di mister Bartelt, finito d'urgenza all'ospedale. Quando parlano di limitazione delle armi nucleari, i sovietici pensano di certo all'ex-presidente Usa.

★ ★

Pericles Hemberikos, cinquantacinquenne armatore greco, è evidentemente un ammiratore di «Ari» Onassis: lo imita in tutto. Ha già la flotta e l'isola privata, ed ora sta facendo un pensierino su Maria Callas. Ma la cantante non ha ancora detto di sì a Pericles. Troppo giovane?

Difficoltà di cronisti sulla Riviera Ligure

«Scusi posso fare una foto?»

E pensare che ogni tanto c'è ancora qualcuno che dice: «Ah, lei [illegible] il giornalista! Che bello, che interessante, chissà che bella vita fate voi». [illegible] pensavo l'altro giorno camminando sulle pietraie grigiastre di Laigueglia, mandato dal caposervizio [illegible] fare delle foto «estive», belle figliole, curiosità, qualche appunto di costume. Il tempo [illegible] brutto, con nuvole nere e temporaloni che rotolavano dalle montagne verso il mare; in compenso un'afa di tipo padano, con improvvisi refoli [illegible] [illegible] fresca sicuri apportatori (eravamo tutti sudati) di ogni tipo [illegible] malattie delle [illegible] respiratorie.

Le spiagge erano semivuote; solo bambini e tedeschi imperterriti; gli uni e gli altri essendo indifferenti al[illegible] condizioni atmosferiche, fanno il bagno sempre [illegible] comunque. Belle ra[illegible] poche [illegible] quelle poche ritrose.

Abbiamo camminato come sen[illegible] famiglia per chilometri, incrociando i venditori di krapfen col berrettino bianco e il grembiule, una donnetta calabrese col secchio del cocco in ghiaccio, tunisini e marocchini impassibili con le loro chincaglierie. Siamo stati scambiati [illegible] più delle volte per fotografi ambulanti che prima li aspettano la foto poi ti danno il biglietto con nome [illegible] indirizzo per andare a ritirare orrende istantanee.

«Scusi signorina, siamo giornalisti, vorremmo solo fare due foto e una breve intervista...». La signorina che sta insieme [illegible] una amica mostra lo stesso interesse che potrebbe avere il monumento di bronzo [illegible] Emanuele Filiberto [illegible] piazza San Carlo [illegible] Torino per il traffico sottostante. Semplicemente continua a guardare lontano, parlando [illegible] futilità importantissime con [illegible] coetanea. Ripeto la domanda cercando [illegible] non apparire [illegible] pappagallo da spiaggia, [illegible] quella ci guarda come fossimo un mucchio di rifiuti organici abbandonati [illegible] strada a ferragosto. Entrambe se [illegible] vanno mostrando le natiche che scoppiano dentro i pantaloncini corti.

Più avanti — siamo sulla passeggiata di Alassio — [illegible] stangona in braghette [illegible] maglietta, [illegible] reggiseno, entra [illegible] tabaccaio e decidiamo un appostamento. La foto [illegible] dovrebbe [illegible] male, a parte altre considerazioni personali. Col teleobiettivo [illegible] una decina di metri Mario Solavaggione scatta quando esce; io tento un'approccio il più disinvolto possibile, ma si tratta di una tedesca che deve aver preso alla lettera le avvertenze del «Bild Zeitung», il quotidiano che mette in guardia le ragazze germaniche dai galli italiani. Borbotta frasi incomprensibili in qualche dialetto bavarese, piene di erre e di zeta. Nessuno di noi conosce il tedesco [illegible] si capisce [illegible] occhio nudo che ci manda all'inferno.

Cominciamo a sentirci come mendicanti cui [illegible] negata l'elemosina. Sulla spiaggia abbiamo qualche frase d'incoraggiamento da una signora che ormai non ha più nulla da temere e che perciò si è liberata da tabù [illegible] complessi, [illegible] la cosa [illegible] è granché confortante. Ripieghiamo su qualche sedici-diciassettenne che, nonostante l'età, [illegible] piena di sé fino all'orlo e non dice [illegible] si chiama, [illegible] [illegible] dove viene, [illegible] tenendo in nessun conto le esigenze [illegible] due sciagurati che [illegible] trova davanti.

Gli ultimi fotogrammi li dedichia[illegible] [illegible] un bel gruppo di palazzi [illegible] dieci piani (almeno non si muovono, non protestano) chiamato Riva Mare a Spotorno, costruiti dopo [illegible] sbancato un pezzo [illegible] montagna cosicché risultano come inseriti dentro una cava, con la parete rocciosa e arcigna [illegible] dieci metri [illegible] naso. Di fianco un [illegible] tellone dice che [illegible] Liguria [illegible] [illegible] arcobaleno.

r. sc.

LA PIÙ BELLA DELL'ESTATE

Alassio. Giocava e [illegible] abbiamo voluto interromperla. [illegible] è? [illegible] (Foto M. Solavaggione)

Dove Quando possiamo divertirci

[illegible] — [illegible] e domani [illegible] 21,15 al teatro estivo Famija Turinelsa (Giardini Reali) «La storia l'è bela» [illegible] Franco Barbero, Roberto Balocco e [illegible] Lombardo.

[illegible] chiusura della stagione estiva, ultimo concerto sinfonico al Regio, [illegible] [illegible]. L'orchestra [illegible] [illegible] da Thomas Ungar eseguirà musiche [illegible] Beethoven, Alban Berg e Johannes Brahms; solista Sylvia Rosemberg, violino.

Per la [illegible] di spettacoli «Quattro punti verdi», pro[illegible] dall'assessorato alla Cultura del comune di Torino sono previste due rappresentazioni. Nel parco della Tesoriera: «Concerto folk», «Canzoniere [illegible] Lazio»; e Italia '61: spettacolo [illegible] burattini, presentato dal teatro minimo di Pupi [illegible]ini: «Pinocchio alla corte [illegible] Carlo Magno».

[illegible] — Festa di [illegible] Savino: Rassegna equina.

MOSSO S. [illegible] — Il gruppo strumentale «Girolamo Fantini» di Torino, pre[illegible] questa sera, alle 21, [illegible] chiesa [illegible] B. V. Assunta di Mosso S. Maria di Vercelli [illegible] concerto per ottoni ed organo.

NERVI — Al teatro dei Parchi, Festival internazionale del balletto [illegible] l'«American [illegible] Theatre».

[illegible] — Si inizia stase[illegible] «Piemonte [illegible] jazz '77»: concerto di Charlie Mingus.

Manifestazioni ed iniziative musicali e culturali

Rimini: a ritmo frenetico

EDDA MONTEMAGGI

RIMINI — La Riviera Adriatica di Romagna è un cantiere in pieno fervore di attività. Dalla costa di costa all'entroterra manifestazioni ed iniziative di vario genere si susseguono in questi giorni

un tipico, dai concerti al dancing, dalla pittura alla scultura, dal teatro all'antiquariato ed allo sport il turista viene preso in un vortice di egli cerca di evitare la mat- mare, sdraiato a goderst il sole.

S'è appena chiuso il trentunesimo premio nazionale « Riccione per il dramma» (con la vittoria di Alessandro Bandecchi che ha presentato il dramma « Dio salvi il triangolo »), ed a Cattolica gli ufologi, gli astrologi, i parapsicologi hanno aperto il quarto convegno nazionale. A Rimini si svolge la ventottesima sagra musicale malatestiana, articolata in varie sezioni, tra cui, in Rimini, l'Aterforum internazionale dedicato a giovani autori e concertisti di vari Paesi che si è appena concluso dopo aver tenuto spettacoli al teatro Novelli, a San Leo nel duomo romanico, a Cer-

via negli antichi Magazzini del sale, ed a S. Arcangelo di Romagna nella chiesa del V secolo dopo Cristo.

Nell'entroterra collinare, ricco di storia, l'arte », A Montefiore Conca, nota per il castello e la cinta di che l'hanno fatta denominare la «Carcassonne italiana», sono casa le arti plastiche e figurative. Proprio domenica è stata inaugurata sindaco mostra di opere di giovani artisti provenienti diverse regioni italiane. Sono sculture, pitture e disegni che intendono con il loro messaggio affermare come l'arte sia sempre formativa ed arricchisca l'uomo..

Pennabilli, l'antica capitale medioevale della vecchia Valmarecchia, è stata aperta la settima mostra-mercato dell'antiquariato, che presenta in 26 stand mobili antichi, tappeti, argenterie raffinate, gioielli, ceramiche, quadri e produ- artigianale genere. mostra, inaugurata dal sottosegretario alle Finanze resterà aperta fino al luglio.

LO CHEF CONSIGLIA

a cura di ROBERTO BIASIOL

ANGUILLE DEL LAGO

chilo di anguille medie, una carota, due cipolle, di un limone, un sedano, tre foglie lauro, litro di aceto rosso, mezzo litro di vino bianco, sale e pepe q. b., gr. di farina, olio.

Pulire e pelare l'anguilla, infarinarla, immergerla nell'olio lasciandola soffriggere per 10-12 minuti. parte affettare la cipolla, dorare, aggiungere carota sedano, brasare a fuoco moderato minuti. Aggiungere quindi l'aceto ed il vino, l'alloro la limone. Sistel'anguilla in di terra cotta, versopra le verdure ed il sugo, lasciar raffreddare. Porre in frigo servire dopo

Ristorante « La Maiana » - Laghi Avigliana

A Cesana pittori meditanti altri rapidissimi

UN QUADRO IN QUARANTA MINUTI

CARLO MORIONDO

sappiamo se il popolo italiano resti popolo di navigatori e di santi; che popolo di artisti è invece sicuro. I pittori pullulano, gli scultori un po' meno, difficoltà di reperire prima: gli del pennello, della tavolozza, della punta secca, dell'inchiostro pennarello sono

legione entusiasta e intemerata. A Cesana svolta sabato e domenica scorsi la prima tappa del Concorso nazionale di pittura estemporanea; l'iniziativa ha avuto pubblicità, pochi « tappe » successive.

Il pittore Biasi premiato a Cesana

I concorrenti possono usare la tecnica che preferiscono: tempera od olio, pastello o matita così via. Unico requisito: pagare tassa di iscrizione tremila lire far timbrare tela carta o la lastra acciaio (si è verificato anche questo caso) sulla quale intendono seguire lavoro. Questa specie di punzonatura avviene sabato mattina alla domenica, per accontentare tutti i gus tutte le abitudini: c'è l'artista lento, che tarda mettersi in azione, rico pentimenti e cancellature; c'è tipo svelto, dalla mano vertiginosa dai riflessi estetici immediati che in quaranta minuti realizza un quadro: diciamo un quadro informale, proprio un quadro all'antica, con tutti i particolari al posto giusto.

Il tema era «Paesaggi di Cesana e dintorni»: consentita l'introduzione figure, animali e fiori; consentito spaziare per prati e pinete in modo cogliere gli aspetti dell'intera zona, che ricchissima di torrenti, di boschi, vecchie e per di più sabato e domenica scorsa si presentava in magnifica forma, sotto cielo finalmente scintillante le cime dei monti ancora bianche di neve.

I più solleciti erano stati i pittori di Asti di Bra, presentatisi in fitto gruppo: alle sette mattino sabato erano già sul posto a far timbrare tele. Poi tutti sono sparsi qua là, ogni artista diventato centro di capannello improvvisati intenditori. «Io quel blu lo farei più pallido...» azzardato a dire uno spettatore ad pittore che stava collocando sulla tela il pezzetto cielo che sovrasta monte Chaberton. Era la quarta o la quinta volta che quello faceva un'osservazione, ed il pittore ha perso la pazienza: «Ecco la tavolozza — gli ha detto — metta lei il blu che le piace». Poi tutto è finito in una cordiale risata, e pare che i due siano andati a bere insieme.

Alle 13,30 è scaduto il tempo massimo per la presentazione dei lavori. I concorrenti erano stati divisi in tre sezioni. Ecco i risultati, per quanto riguarda i primi posti. Sezione colore: 1° premio Alfonso Ochetti; 2° Bernardo Del Degan; 3° Giuseppe Scati; 4° Libero Nada; 5° Lucia Frissolo. Sezione bianco e nero: 1° premio Teresa Genusso (la sua opera è stata acquistata all'istante da un gallerista); 2° Umberto Allemandi; 3° Umberto Gaydu; 4° Lidia Zanchin; 5° Carlo Pognante. Sezione ragazzi (fino a 15 anni): 1° premio Flaviano Fraccaro; 2° pari merito Cinzia Tortora e Paola Rossi; Flaviana Quaranta; 5° Massimo Gentile.

Sono state distribuite coppe della Comunità montana di Susa, dei comuni di Cesana, Sestriere, Chiomonte, Oulx, Sauze, Bardonecchia, Claviere, Salbertrand e molti altri. La classica medaglietta-ricordo inoltre è andata a tutti i partecipanti.

Il calendario prossime tappe, sempre organizzate dal pittore Geninet-ti: 30 e 31 luglio a Sestriere; 4 settembre a Giaglione; 11 settembre finalissima a Salbertrand, dove saranno riuniti tutti i migliori ed alla quale possono iscriversi anche quelli che non hanno mai partecipato. Se c'è qualche Picasso in incognito, è invitato a farsi avanti. Proibito invece farsi aiutare da amici più esperti: anche per la finalissima vale la regola della tela timbrata poco prima del « via ».

Per immergersi in Sardegna

Sardegna, un mare tra i più belli del mondo, autentico paradiso dei sub. Ma da quest'anno è in vigore un decreto regionale che stabilisce alcune importanti restrizioni per i subacquei. In particolare è vietato l'uso delle bombole per la caccia e per la pesca del corallo. Divieti che valgono in tutti i Paesi del Mediterraneo, fatta eccezione per l'Italia dove tutto, o quasi tutto, è possibile.

Pochi nuova regolamentazione. Sarà dunque utile ricordarla — almeno nei punti fondamentali — alle migliaia di sub che si accingono a partire per la respirate vacanze in Sardegna.

L'esercizio della pesca subacquea è vietato a chiunque:

— a distanza inferiore a metri dalle spiagge frequentate da bagnanti;

— a distanza inferiore a 50 metri dalle opere portuali esterne e dai segnalamenti marittimi;

— a distanza inferiore a 200 metri dagli impianti fissi da pesca e dalle reti da posta;

— a distanza inferiore a 200 metri dalle navi ancorate fuori dei porti;

— *con l'uso di apparecchi ausiliari autonomi o no di respirazione, fatta eccezione per il boccaglio o respiratore di superficie;*

— *con l'uso di sorgenti luminose di qualunque tipo* (torce, lampade);

— *nel periodo tempo compreso un'ora dopo il tramonto ed un'ora prima della levata del sole.*

Il pescatore subacqueo in immersione ha l'obbligo segnalarsi un galleggiante portante una bandierina rossa stri- diagonale bianca, visibile a una distanza non inferiore a 300 metri. Se pescatore accompagnato da un appoggio, bandiera deve essere collocata sul natante.

Il sub deve operare entro un raggio di metri dalla verticale del natante-appoggio o del galleggiante portante la bandiera di segnalazione.

L'uso delle apparecchiature ausiliari autonome o no di respirazione è inoltre vietato per la cattura e raccolta di tutte le specie marine di interesso economico (corallo, aragoste, ecc.).

Infine è vietato, in qualsiasi forma, il commercio dei prodotti derivanti dall'esercizio della pesca sportiva e dilettantistica.

istituto "SAN MASSIMO"
VIA SAN MASSIMO
LICEO SCIENTIFICO
Una tradizione torinese che si rinnova per garantire il futuro dei Vostri figli

CONCORSI

Un quadro per voi

Un nuovo gioco al Palio Regioni: «E' semplice: la scheda è divisa in due gruppi. A e B. Ciascuno è formato da 13 canzoni. Per formare la schedina si devono usare i classici segni 1-x-2. Chi preferisce la canzone del gruppo A scriva 1. Chi quella del gruppo B scriva 2. E se invece la preferenza del gruppo A e quella del gruppo B hanno la stessa preferenza allora si scriverà X».

Votando la canzone del gruppo A e ponendo l'1 sulla scheda, questa guadagna un punto. Se si preferisce quella del gruppo B, è questa che guadagna un punto. Invece quando si scrive l'X guadagnano un punto tutte e due le canzoni.

Sulla scheda c'è pure uno spazio riservato al voto per «Una sola canzone». Occorre che il lettore scriva il titolo — uno solo — della canzone da lui preferita tra le 26 poste sulla scheda.

A questo punto la scheda vincente sarà così espressa: 1 se la canzone del gruppo A ha ottenuto un maggior numero di voti rispetto a quella del gruppo B. E' X se è invece quella del gruppo B che ha più voti di quella di A. E' invece X se tutte e due le canzoni hanno ottenuto lo stesso numero di voti.

Le cinque canzoni ultime classificate alla 3ª giornata verranno sostituite.

L'invio delle schede, da parte del lettore, è illimitato.

Saranno assegnati settimanalmente 6 quadri d'autore, sorteggiati tra tutti coloro che hanno fatto 13. Se il numero dei vincitori con 13 punti fosse inferiore a 6, il quadro, e i quadri eccedenti saranno assegnati, sempre tramite sorteggio, ai vincitori con punti 12. E così via. Sulla scheda sono posti settimanalmente i nominativi dei pittori che aderendo all'iniziativa «Palio» offrono settimanalmente le loro opere in premio ai solutori della scheda «Musicaltoto».

E' stata varata intanto l'iniziativa «Disegna il tuo quartiere» per i ragazzi dagli otto ai diciotto anni. I giovani pittori dovranno inviare le loro opere al Consorzio Mazzonis, via Pomaretto 4, Torino.

PALIO DELLE REGIONI
"MUSICALTOTO"

GRUPPO A		GRUPPO B
1.		
2. Alla fiera dell'est		Conchiglia
3. Ma la		Magic Fly
4. 'A canzuncella		Allah, Allah
5. Tu mi rubi		morire
6. po'		Risveglio
7. and Honey		A la, love
8. Gonna Fly (Rocky)		
9. perché		Invece
10. Basta, prendo, parto, volo		
11. Somebody love		Solo
12. Forse		Io ti porterei
13. Lonely Lovers Simphony		

VOTO UNA SOLA CANZONE

Nome
Cognome
Via
Città
Provincia
C.A.P.

I pittori settimana:
Tomaselli Almerico
De Benedictis M.
Audagna Nilla
Manfredi Sergio
Velsecchi Franco
Gay Egle

Indirizzare a Stampa Sera - Uff. Sviluppo, V. Maroncо 32 (To)

Per il nostro referendum "I nonni migliori"

È SUFFICIENTE LA SIMPATIA

Non ci siamo ancora intesi bene. Una nipotina dodicenne, Marilena, ci ha telefonato rammaricandosi, che suo nonno non è mai andato in bicicletta e non primeggiato in nessuno sport. «Che posso dire?» ha chiesto.

Rispondendo a Marilena tentiamo di chiarire le idee a tutti gli altri nipoti.

Noi abbiamo indetto un referendum per «eleggere» il nonno più simpatico e questa valutazione può essere fatta una infinità di particolari. Per essere simpatici non aver fatto qualcosa di eccezionale. Si è simpatici per molte ragioni: perché si ha buon carattere, perché si ha il senso dell'umorismo, perché si sanno raccontare delle cose interessanti, perché si sanno trovare sistemi per combattere i momenti di noia, perché si riesce a conquistare la confidenza e la fiducia degli altri, ecc.

Il fatto stesso che un nipote nutra non soltanto dell'affetto ma della «simpatia» per il nonno, la nonna, sta già ad indicare che questi nonni sono simpatici.

Il ricordo di certi episodi, di certi fatti che sono stati vissuti assieme; l'interesse provato per il lavoro che i nonni hanno svolto; le avventure della loro esistenza; il racconto di esperienze vissute in tempi passati, sono tutti elementi che valgono a «costruire» il personaggio.

Attraverso la descrizione di tutte queste cose i nipoti devono contribuire a far rinascere la personalità di chi ha trasmesso le esperienze su cui poggiano le conoscenze di oggi.

g. balt.

Cinque menù per STAMPA SERA
Festa a Zinola

Le fasi del nostro referendum «5 menù per Stampa Sera» si fanno via via più accese. Stiamo ultimando lo spoglio dei tagliandi, domani conosceremo il nome del secondo ristorante finalista.

Anche oggi pubblichiamo il menù proposto per la serata di sabato 9 luglio dall'Ostaja di Giorgio a Zinola (Sv); i fortunati che riusciranno a prenotare per quella sera oltre ad essere giudici loro stessi dei piatti presentati avranno la possibilità di vincere i pacchi dono offerti dalla Despar di contenenti cibarie sopraffine e riceveranno una tessera di presenza; chi parteciperà ad almeno cinque delle dieci serate finali comprovate da questa apposita tessera sarà gradito ospite di Stampa Sera per una finalissima che si svolgerà il 9 agosto.

La serata del 9 luglio si preannuncia luculliana; anche per quanti avessero ancora del mese gli ingredienti del cocktail Anna: insalata cicorietta tagliata finemente, maionese, rubra, scampi, vongole, muscoli, datteri di mare, gamberi ed altri ingredienti che Giorgio ci ha voluto anticipare per fare una bella sorpresa a quanti si recheranno all'Ostaja la sera di sabato.

Antipasti: cocktail Anna (a base di pesce); muscoli all'Awana Gana; spumone di stoccafisso.

Primi piatti: risotto Barbarina (frutti di mare); minestrone alla genovese.

Secondi piatti: buridda di «Stampa Sera» (seppie e stoccafisso); pesce dell'oste Giorgio (al cartoccio). Dolci assortiti, frutta fresca, caffè.

Vini bianchi: Antinori, Gavi, Corvo bianco di Salaparuta. Prezzo L. 8000, Tel. (019) 881.111.

b.

L'ANGOLO FILATELICO
di RENZO ROSSOTTI

DAL VATICANO

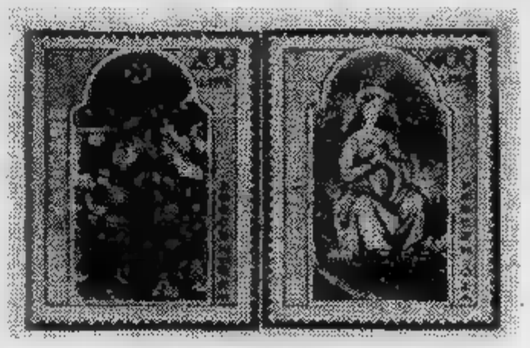

Le poste del Vaticano hanno emesso il 4 luglio i due attesi esemplari (uno da e da 400 lire) per la festività dell'Assunta. Le vignette codici conservati biblioteca apostolica vaticana; presentano la «Dormitio Virginis» e la Vergine assunta in cielo un volo di angeli. Policromi, i due pezzi sono stati stampati dal Poligrafico dello Stato con una tiratura di un milione e complete.

Un bidone in arrivo?

Se lo domandano i collezionisti apprendendo che per «Europhila 77», la rassegna in programma a Roma dal 18 al ottobre, il Poligrafico ha in preparazione un foglietto celebrativo per i visitatori. Si torna a sentire puzza di «foglietto» o di «cartoncino-ricordo» come avvenne per «Italia 76»? Se gli speculatori già in agguato, tanto vale avvertire i collezionisti perché questa volta abbocchino.

A Torino: la Sindone

Per le celebrazioni d'autunno in ricordo della traslazione della Santa Sindone da Chambéry a Torino, in occasione manifestazioni filateliche, il patrocinio dell'Unione Filatelica Subalpina, è probabile una emissione in concomitanza con l'emissione del francobollo commemorativo già annunciato.

San Marino: un foglietto

I collezionisti possono prepararsi a spendere ancora altri quattrini per il centenario del primo francobollo sammarinese. Oltre alle emissioni già apparse e di cui abbiamo dato notizia, ecco ora in programma un foglietto comprendente ben cinque valori da lire 1000 cadauno. Insomma, il destino che i collezionisti dei Paesi dell'area italiana (Italia, San Marino e Vaticano) siano spremuti fino all'osso, senza pietà. La filatelia qualche volta pare più implacabile del fisco. Ovviamente la spesa sarà maggiore per i molti filatelisti che vorranno queste novità in busta primo giorno o, peggio ancora, in blocchi di quattro.

PER I "POMERIGGI LANGAROLI"

Una domenica al "moscatello"

Il secondo dei pomeriggi langaroli organizzati da Manifestazioni in collaborazione con «Stampa Sera» e la Pro loco delle Langhe e del Roero avrà luogo domenica 10 luglio a Castiglione Tinella, nella zona tipica del moscato, un'area ecologica stupenda per l'alternarsi di enormi vigneti con e calanchi. L'aria è particolarmente salubre per la media altitudine, sui 500 metri; la gastronomia è ottima e poi, quel moscatello!

I ristoranti che partecipano alla manifestazione sono:

TRATTORIA «MUSCATEL» - Castiglione Tinella (tel. 0141/84576)

Salami misti; Torta Palmina; Peperoni con bagna caoda; Agnolotti; Fritto misto langarolo; Toma; Bonet della nonna; Caffè. Vini: Dolcetto, Moscato.

TRATTORIA «S. CARLO» - Castiglione Tinella (tel. 0141/84500)

Prosciutto crudo e melone; Carne cruda alla zingara; Lingua in salsa; Agnolotti; Coniglio e tacchino con verdura; Formaggio misto; Dolce casa; Frutta; Caffè. Vini: Dolcetto, Moscato.

RISTORANTE «CAMPAGNA VERDE» - Castiglione - Santuario Buon Consiglio (telefono 0141/84508)

Affettato misto; Carne all'albese; Tagliatelle; Arrosto con verdure; Frutta; Caffè. Vini: Barbera, Dolcetto.

La giornata avrà questo programma:

Ore 16: Incontro sulla piazza principale, brindisi al moscato. Scorribanda tra le vigne e moscato e le colline di «La luna e i falò».

Ore 19: Cena tipica presso le trattorie «Il Muscatel», «S. Carlo» e «Campagna verde», a scelta.

Ore 20,30: Nel centro storico, la Cooperativa Teatro Langa presenterà: da «La luna e i falò» di C. Pavese; «Ma il mio amore è Paco» di B. Fenoglio.

Quota di partecipazione: L. 8000 tutto compreso.

Prenotazioni presso «Alba Manifestazioni» (telef. 0173/41118) fino alle 17 di sabato 9 luglio.

Tutti coloro che presenteranno il tagliando che pubblichiamo oggi, e che ripeteremo anche domani, godranno di uno sconto del 10%.

ALBA MANIFESTAZIONI — STAMPA SERA

Domenica 10 luglio, ore 16

POMERIGGIO LANGAROLO A CASTIGLIONE TINELLA

Con questo tagliando sconto 10% prezzo L. , comprensivo cena della rappresentazione

genuinitá da sempre

i vini pregiati

Buton Rosso Antico è il tipico aperitivo italiano, a base di vini pregiati, conosciuto ed apprezzato in tutto il mondo. I vini che lo compongono sono scelti fra i migliori vini italiani, alcuni dei quali a Denominazione d'Origine Controllata (D.O.C.). Ricordiamo, fra gli altri, il classico Soave delle colline veronesi ed il prezioso Martina Franca pugliese.

le erbe

Molte le erbe rare, dalle spiccate virtù salutari note fino dall'antichità, che entrano nella composizione di Buton Rosso Antico. Fra queste l'ANICE STELLATO, originario della Cina meridionale e dell'Indocina; l'ANGELICA (Europa Centrale, Russia); l'ANGOSTURA (Venezuela, Columbia); la CANNELLA (Ceylon, India meridionale); la CHINA (Perù, Ecuador, Bolivia); poi la CENTAUREA, la GENZIANA, il RABARBARO CINESE, la GALANGA, la LIQUERIZIA ed altre ancora.

la lavorazione

Gli impianti di lavorazione di Buton Rosso Antico sono, tecnologicamente, fra i più avanzati; la capacità produttiva è di 10.000 bottiglie/ora, la formula dell'aperitivo Buton Rosso Antico è rimasta la stessa di un secolo fa. Le erbe sono messe in fusione in alcool purissimo e gli infusi, pazientemente invecchiati, sono infine miscelati ai pregiati vini. Queste operazioni vanno compiute con estrema cura: è vanto di Buton Rosso Antico eseguirle con la stessa sapienza e meticolosità delle lavorazioni artigianali.

l'antica etichetta

L'etichetta che ritrovate oggi sulla vostra bottiglia di Buton Rosso Antico è la garanzia che il colore di Buton Rosso Antico è dato dai vini pregiati e dagli infusi di erbe e sostanze aromatiche naturali.

Da sempre il nostro impegno è di garantire la genuinità e naturalità dei nostri prodotti, in Italia e in tutto il mondo.

ROSSO DA VINO
ROSSO GENUINO

56RA7 32

ECONOMICI

11 Ville, cascine, appart. per vacanze, acq.-vend.

CASETTA Astigiano 4 camere doppi servizi mq 5700 vendesi 25 milioni. Telefonare 597.290.

CASETTA da ristrutturare 35 km da Torino acqua luce terreno vendo 8 milioni 400 mila. Telefonare 539.314 ore pasti.

CASETTA rustica alte Langhe 4 camere sotto interno cantina acqua luce terreno vendo 4 milioni mi o telefonare 0141 215.244.

CASETTA rustica terreno vendo 4 milioni altre 2 camere abitabili magazzino terreno acqua luce posizione meggiata 10 milioni collina Valvaraita Saluzzese telefonare 0121 72.621.

CORIO

vendiamo villa panoramicissima rifinire interamente composta al piano terreno da salone camera cucina servizi al primo piano 3 camere servizi box e terreno di circa 1800 mq nello stato attuale L. 29 milioni dilazionabili telefonare 503.740 504.275.

CAVAGNOLO 32 km da Torino vendo casetta abitabile e libera subito 4 camere bagno giardino comodo treno autobus negozi. tel. 794.922 Torino.

DELTA offre in Valchiusella residenziale rustico di 4 vani in posizione soleggiata 30% contanti. Telefonare 519.854.

DIANOMARINA alloggi tutte le dimensioni vista e vicinanze mare mutuo 70% Bettramino v. Kennedy 38, telefonare 44.678 Dianomarina.

EDIL-NIKE vende in Pragelato centro ultimi alloggi di camere soggiorno angolo cottura servizi posto macchina giardino privato dilazioni di pagamento telefonare 680.

LAIGUEGLIA (Savona) si vende sul mare appartamenti di 1-2-3 vani. Telefono ufficio 019 20.113, abitazione 019 28.916.

LANZO

consegna immediata in nuova costruzione 2 3 4 vani mutuo e dilazioni. Free 300.585.

MONFERRATO in località amena e comoda vendesi ville costruzione o con progetto approvato. Commit, 595.576.

MONTIGLIO villa nuova bellissima posizione salone 3 camere cucina giardino vendo. Telefonare

PRIVATO acquista pagando tutto in contanti alloggio al mare 2-3 vani, servizi. Scrivere: «Publikompass 573 — 10100 Torino».

RAPALLO vendo libero in casa signorile con piscina zona collinare 2 camere soggiorno cucinino servizi terrazzo box vista mare telefonare 540.819.

RUSTICO rifinito entroterra Albenga 3 camere cucina servizi 16 milioni agevolando 0182 970.386 Torino 779.712.

SESTRIERE palazzo Serenella a prezzi eccezionali impresa vende alloggi 1-3 camere abitabili subito mutuo San Paolo 30% Torino, tel. 011 587.062 Scrivere 0122 76.124.

USAV tel. 773.309 vende a Molliéres (Cesana) in nuova costruzione appartamenti arredati di 1 2 3 vani servizi posto macchina massime agevolazioni di pagamento interesse al 12% scadere personale sul posto sabato e domenica.

USAV tel. 773.309 vende a Gravere Valdisogno (Susa) in costruzione appartamenti 1 2 3 vani servizi e posto macchina massime agevolazioni di pagamento personale sul posto sabato e domenica.

VACANZE con sole, mare, pinete: Marina del Forte Bibbona-Livorno. Complesso turistico con: piscine, negozi, ristorante, bar, tennis, parcheggi. Appartamenti subito abitabili: mono locali, angolo cottura, bagno, terrazzo da 15 milioni 500 mila. Soggiorno, 1/2 camere, cucina, bagno, terrazzo da milioni. Mutuo, facilitazioni, ufficio vendita sul posto. Informazioni IPI 311.382 337.066.

VILLA Pinerolo libera lussuosa mq 275 su 2 piani più seminterrato, portico, terrazzi, padiglione, parco mq 8000, tel. 547.476.

VILLA salone 7 vani riservizi terrazzo gioco bocce parco adatto collina Superga vendo convenientemente. Telefonare 768.851.

VILLE uni-bifamiliari libere vicinanze Torino costruzioni recenti dilazioni pagamento vendonsi telefonare 544.908 531.475.

46 Ville, appart., camere per vacanze, affitto

AFFITTASI per periodo estivo nel Monferrato villa salone due camere cucina giardino Commit Torino, 595.376.

47 Alberghi, pensioni

villaggi pensioni in Adriatico luglio ed estate vasta selezione con dépliants illustrati Agenzia viaggi Airbus, corso Dante 50, Torino.

ANDORA hotel San Francisco, 0182 85.222 con servizi luglio 9000, agosto 11.000. Sconti famiglie numerose.

49 Informazioni

ARIEL investigatori eseguono ricerche, controlli e operazioni inerenti accertamenti pre-divorzio documentati. Invest, A. Doria 9, tel. 548.350.

ALLA Sfinge investigazioni controlli infedeltà rintraccl ovunque via B. Buozzi 5 (angolo via Roma). Tel. 512.420 - 534.615.

metodi investigativi con notevoli risparmi di Maurizio Emma, via Gallo 2, Torino, 682.118 - 650.5872.

PREVENZIONI accertamenti indagini abilità e riserbo da sempre Rorymond al Investiga consolazioni, telefonare 531.181.

51 Occasioni

ATTENZIONE a metà prezzo liquidiamo camere letto salotti soggiorni elettrodomestici telefonia per rinnovo locali. Tel. 110 via B. Luini 65.

CONFEZIONI grandi saldi: abito fresco 25 mila completo con gilet 49 mila giacche 16 mila 900 camicioiti 3900, impermeabili 15 pantaloni 9900 via Santa Teresa 24.

SEGRETERIE telefoniche combinatori di numeri vendiamo mezzi imbattibili centro segreterie telefoniche, telefonare 340.550.

TENDA campeggio affitto oppure vendo occasionissima. Telefonare 683.185 831.139, via Principe Tommaso 31.

52 Varie

ASTROLOGO chiromante parapsicologo guaritore consiglia guida risolve esito assicurato, telefonare 837.802.

CO e vendo mobili usati, via Francesco Cigio 2 angolo via Ciriè; telefonare 287.368.

per scrivere calcolatrici e d'occasione con garanzia noleggi, via Cavour 6, telefonare 540.878.

SACCHI neri plastica per immondizia qualità e prezzo telefonare 890.819.

lavabile prezzi di fabbrica vasto assortimento. De, via Petrarca 3 ang via Alizza.

a pannelli scorrevoli collezione esclusiva per l'arredamento di interni ovile produciamo tende verticali porte pieghevoli di tutti i tipi tende da sole Baldeschi Livio corso Moncalieri 464 telefonare Baldetelefonare 385.459 o via Bernardino Galeschi Centro Due via Monginevro 91 telefoni 2 (Porta Nuova), 688.979.

IL CRUCIVERBA

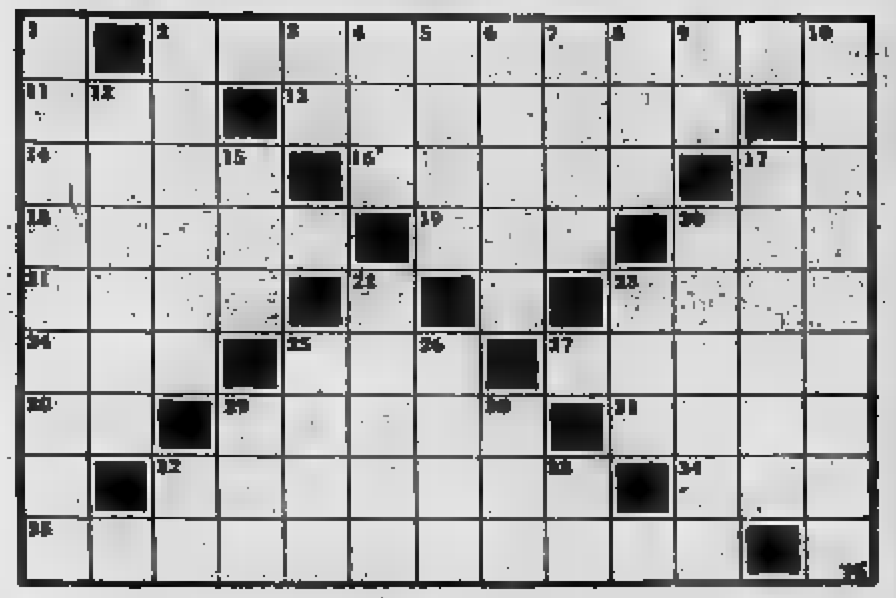

ORIZZONTALI: 2. La più valida aiutante del sarto; 11. [redacted] amato da Galatea; 13. Catena [redacted] montagne tra [redacted] Francia e la penisola iberica; 14. Lo [redacted] i volti, dopo l'opera di Figaro; 16. Bagna Cosenza [redacted] la piana [redacted] Sibari; 17. Pubblica Sicurezza; 18. [redacted] dell'Europa Centro-Orientale, [redacted] [redacted] destra [redacted] Danubio; [redacted] Simboleggia l'aviazione; 20. Bellissimo figlio di Tiodamante che partecipò all'impresa degli Argonauti; 21. Si [redacted] in corteo; 23. Grande lago asiatico; 24. La [redacted] del... patrimonio; 25. Chiude la preghiera; 27. [redacted] stampe; 28. [redacted] del poeta Aleardi; 29. [redacted] agente [redacted] una malattia della pelle; 31. Il paradiso perduto; 32. [redacted] tipo di triangolo; 34. Moneta giapponese; 35. Lo è [redacted] sperone per il ... puro sangue.

VERTICALI: 1. Eminenti porporati; 2. Lo era Pacinotti; 3. Fu per [redacted] tempo la «regina [redacted]» (iniz.); 4. Vizio nervoso; 5. Pegno di garanzia; 6. Onesto, sincero; 7. Vergognosa ingiuria; 8. Puntolini civettuoli; 9. Preposizione articolata; 10. Figlio di Davide; ri[redacted] padre, fu sconfitto ed ucciso; 12. Il bacino [redacted] Tagliamento, a monte della confluenza col Fella; 15. Nome d'uomo; 17. Affollatissime [redacted] prime cinematografiche; 20. Durissimo metallo della famiglia del platino; 22. Serve per [redacted] iniezione; [redacted] L'inferno [redacted] mitologia; 25. Vecchia marca d'auto; 26. Sezione dell'appartamento musulmano; 29. Amò Galatea; [redacted] Uno inglese; 32. Iniziali di Caboto; 33. Onorevole in breve.

SOLUZIONE: Orizzontali: Pantalonaia, Aci, Pirenei, resi, Crati, PS, Drava, ala, Tie, Inno, Aral, Nio, sia, edito, AA, acaro, eden, scaleno, len, Incitamento. Verticali: Cardinali, pisano, NP, tic, arra, leale, onta, nei, sì, Assalonne, Carnia, Ivo, platee, iridio, fiala, Ade, Scat, arem, Aci, one, CS, ON.

INFORMITALIA
ISTITUTO NAZIONALE INFORMAZIONI
Controlli, indagini, infedeltà. Esito assicurato
C. Vitt. Emanuele 107, tel. 511.024-538.682, Torino

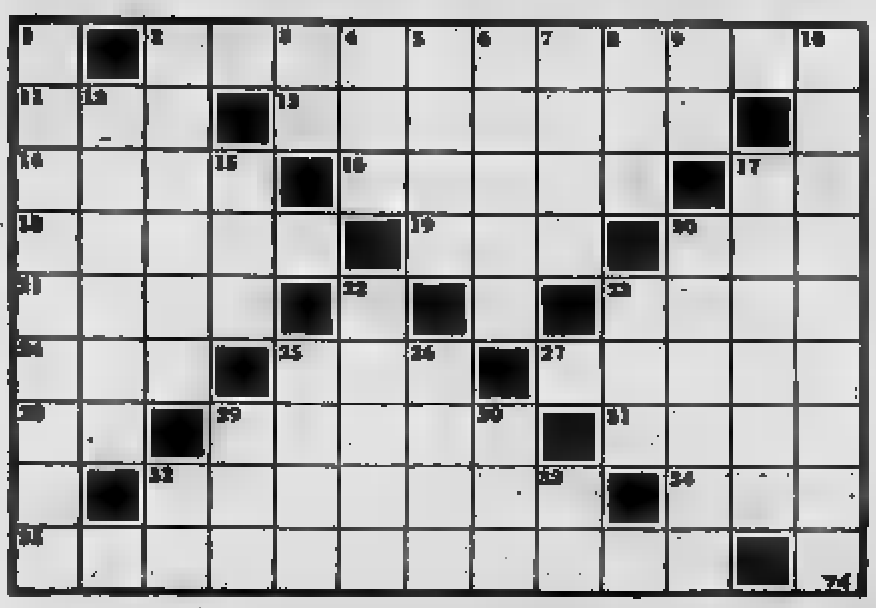

[redacted] 2. Cerimonioso saluto; 11. Il [redacted] di Pinkerton; 13. Si ascolta [redacted] pulpito; 14. Terzetto vocale o strumentale; [redacted]. La preghiera [redacted] cristiano; 17. Centouno ... nella scia; 18. Il primo sfortunato aviatore; 19. Gichero; 20. Il nome dell'attore Vallone; 21. Membri dell'Alta Camera inglese; 23. [redacted] muove il burattinaio; 24. [redacted] dea dell'ingiustizia; 25. Tabella in breve; 27. Un cibo per equini; 28. Salerno in auto; 29. [redacted] piemontese... in provincia [redacted] Verona; 31. Era custodito da odalische; 32. Il Don del «Barbiere di Siviglia»; 34. Samuele in famiglia; 35. Un trattato sui pennuti.

VERTICALI: 1. [redacted] mangia prima di iniziare il pranzo; 2. [redacted] le galline nella gabbia; 3. Iniziali di [redacted]; 4. Fiume della Savoia che bagna Modane; 5. Schietta, sincera; 6. Ove si attacca... vive! 7. Spiaggia, litorale; 8. [redacted] sempre [redacted] risposta pronta! [redacted] Cagliari in auto; 10. Stendardo, gonfalone; 12. Una sezione [redacted] ponte; 15. Gioie muliebri; 17. Antica regione [redacted] minore; 20. Bruciata [redacted] sole; 22. Il [redacted] di Cavaradossi; 23. Figlia [redacted] veneziani; 25. Prova intellettuale; 26. Sperimentò in [redacted] il telefono di Meucci; 29. Sigla del Club degli alpi[redacted]; [redacted] Istitutore [redacted] case signorili; 32. Targa [redacted] Benevento; 33. [redacted] di oggi.

SOLUZIONE: Orizzontali: Salamelecco, Nat, predica, trio, credo, CI, Icaro, aro, RAF, pari, fili, Ate, Tab, biada, SA, Ceres, arem, Basilio, Sam, ornitologia. Verticali: Antipasto, stiare, LP, Arc, mera, edera, lido, eco, CA, orifiamma, arsata, ori, Caldea, riarsa, Marito, fia, test, Bell, CAI, sio, BN, OG.

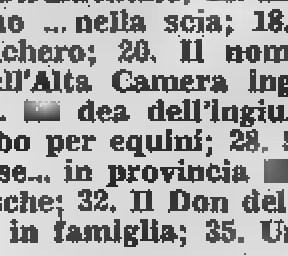
una goccia di sangue
può salvare una vita

UN MAESTRO DELL'ORRORE

La morte [redacted] Ilalotha

di CLARK HASTHON SMITH

Secondo l'usanza dell'antico Tasuun, le esequie di Ilalotha, dama di compagnia della regina uxoricida Xantlicha, erano state occasione di baldorie e [redacted] festeggiamenti prolungati. Per tre giorni, in [redacted] bara [redacted] sete orientali multicolori, sotto [redacted] baldacchino rosato che avrebbe potuto degnamente [redacted] un letto nuziale, ella era rimasta, abbigliata di vesti di gala, nella gran sala dei banchetti del palazzo reale di Miraab. Intorno a lei, dall'alba al tramonto, dalla fresca sera all'aurora torrida, la marea febbrile delle orge funebri aveva turbinato continuamente senza attenuarsi. Nobili, funzionari di corte, guardie, sguatteri, astrologi, eunuchi, [redacted] tutte le dame, le ancelle e le schiave di Xantlicha avevano partecipato alla prodiga baldoria che veniva giudicata come il modo più adatto per onorare i defunti.

Venivano cantati canti ebbri e distici osceni, [redacted] i danzatori vorticavano [redacted] vertiginosa frenesia al suono lascivo di instancabili liuti. [redacted] vini ed i liquori scorrevano a torrenti dalle anfore mostruose, sulle tavole fumi[redacted] carni condite di spezie, in mucchi sempre rinnovati. [redacted] bevitori offrivano libagioni [redacted] Ilalotha, fino [redacted] quando le [redacted] del suo catafalco si macchiavano delle tinte più cariche dei vini rovesciati. Dovunque, intorno a loro, giacevano coloro che si erano abbandonati alle licenze erotiche o a libagioni troppo abbondanti.

(Illustrazione di Virgil Finlay)

Una strana bellezza

Con gli occhi socchiusi e le labbra lievemente aperte, nell'ombra rosea del baldacchino, Ilalotha [redacted] pareva morta: sembrava un'imperatrice addormentata che regnasse imparzialmente sui vivi e sui defunti. Questo particolare, oltre allo strano accentuarsi della sua naturale bellezza, venivano notati da molti; e alcuni affermavano che ella pareva in attesa del bacio di [redacted] amante.

La terza sera, quando vennero ac[redacted] le lampade bronzee dalle molte lingue, e i riti stavano ormai per concludersi, ritornò a corte il nobile Thulos, amante ufficiale della regina Xantlicha, che [redacted] settimana prima si era recato [redacted] visitare il suo feudo sul confine occidentale [redacted] non [redacted] avuto notizia della morte di Ilalotha.

Thulos scrutò con scarsa sorpresa [redacted] disordine della sala, poiché simili scene gli erano familiari fin dall'infanzia. Poi, avvicinatosi alla bara, riconobbe la defunta con un certo sgomento. Tra le numerose dame di Miraab che avevano attratto [redacted] sue attenzioni di libertino, Ilalotha era durata più a lungo di tutte; [redacted] si diceva che si fosse addolorata più appassionatamente di ogni altra quando era stata abbandonata [redacted] lui. Un mese prima [redacted] stata soppiantata [redacted] Xantlicha, che aveva dimostrato [redacted] Thulos il proprio favore senza ambiguità; [redacted] Thulos, forse, non l'aveva abbandonata senza rimpianto: perché il ruolo di [redacted] della regina, sebbene vantaggioso e non del tutto sgradevole, era piuttosto precario. Yantlicha, [redacted] quanto si riteneva universalmente, si era sbarazzata del defunto re Archain [redacted] mezzo d'una fiala di veleno, scoperta in [redacted] tomba, che doveva la [redacted] particolare [redacted]tigliezza [redacted] virulenza all'arte di antichi incantatori. In seguito, la regina si era presa molti amanti, e coloro che non [redacted] piacevano più avevano trovato una fine non meno violenta di quella di Archain.

Ora, mentre stava accanto alla morta, Thulos dimenticò la regina e rammentò certe notti d'estate, addolcite dalla fragranza dei gelsomini [redacted] dalla bellezza, candida come i gelsomini, di Ilalotha. Più [redacted] degli altri, egli stentava [redacted] crederla morta. Di momento in momento, come per [redacted] d'una potente [redacted]gromanzia, Thulos fu preso da [redacted] bizzarra allucinazione, e gli parve di [redacted] di nuovo l'amante [redacted] quelle notti perdute, di [redacted] entrato in quel pergolato, nei giardini del palazzo, dove Ilalotha lo attendeva su di un giaciglio cosparso di petali, giacendo con il [redacted] immoto come il volto [redacted] le mani. [redacted] completamente dimentico della sala affollata: spinto da un intenso desiderio, si chinò e sentì il fresco braccio [redacted] lei fremere involontariamente sotto [redacted] suo bacio.

Poi, con lo sbalordimento di un sonnambulo svegliato bruscamente, udì una [redacted] sibilargli all'orecchio in toni sommessi [redacted] velenosi: — Hai dunque dimenticato chi sei, nobile Thulos? Per [redacted] verità [redacted] mi stupisco molto, perché molti dei miei cortigiani affermano che [redacted] più bella da morta che [redacted] viva. — Volgendosi [redacted] Ilalotha, mentre il bizzarro incantesimo si dissolveva dai suoi sensi, Thulos trovò Xantlicha [redacted] proprio fianco: gli occhi gialli dalle lunghe ciglia erano accesi dalla gelosia di una gatta in amore.

Sopraffatto da [redacted] strana confusione, Thulos ricordò solo parzialmente l'incantesimo di cui era sta[redacted] vittima; [redacted] sapeva se aveva baciato veramente Ilalotha e aveva sentito la carne [redacted] lei fremere sotto la sua bocca.

— Stai in guardia, mio Thulos — sussurrò la regina, come se [redacted] sua ira si stesse placando, — perché dicono che fosse [redacted] strega...

— Com'è morta? — chiese Thulos.

— Di una febbre d'amore, si mormora.

— Allora sicuramente non [redacted] strega — ribatté Thulos [redacted] una leggerezza ben lontana dai suoi pensieri [redacted] dai suoi sentimenti. — Perché la vera stregoneria avrebbe trovato un rimedio.

— E' stato per [redacted] tuo — disse oscuramente Xantlicha. — [redacted] sanno tutte le donne, il tuo cuore è più nero e più duro del diamante nero. Nessuna stregoneria, per quanto potente, potrebbe vincerlo. — All'improvviso il suo [redacted] parve addolcirsi. — La tua assenza si [redacted] protratta troppo [redacted] lungo, mio signore. Vieni da me [redacted] mezzanotte: ti attenderò nel padiglione sud. — Poi, scrutandolo per un istante tra le palpebre abbassate, e pizzicandogli il braccio in modo che le unghie penetrarono nella stoffa [redacted] nella pelle come gli artigli di una gatta, si allontanò [redacted] lui per chiamare alcuni degli eunuchi dell'harem.

"Vieni a mezzanotte"

Thulos, non appena l'attenzione della regina si fu distolta da lui, si azzardò [redacted] guardare di [redacted] Ilalotha, riflettendo nel contempo sulle strane osservazioni di Xantlicha. Sapeva che Ilalotha, come molte dame di corte, si era dilettata [redacted] incantesimi e di filtri: [redacted] la [redacted] stregoneria non l'aveva mai preoccupato.

Ma per la verità, mentre la guardava in preda [redacted] sentimenti confusi, fu nuovamente assalito dall'impressione che ella [redacted] fosse affatto morta. Non vi [redacted] il ripetersi della bizzarra allucinazione del ricordo di un altro tempo [redacted] altro luogo; [redacted] gli parve che ella si fosse spostata sul catafalco macchiato di vino, volgendo un poco il viso verso di lui, come una donna si volge verso l'amante atteso. Thulos si chinò un poco [redacted] più, affascinato dal mistero e attratto da qualcosa che non avrebbe saputo definire. Gli parve che il [redacted] di Ilalotha si [redacted] in un lieve respiro, [redacted] udì un mormorio quasi [redacted]percettibile ma agghiacciante: — Vieni [redacted] me [redacted] mezzanotte. Ti attenderò... nella tomba.

(continua domani)

(Tratto [redacted] volume «Zothique», per gentile concessione dell'Editr. Nord)

JEFF HAWKE

l'agente di Sydney Jordan

DICK TRACY

Il "detective" di Chester Gould

QUELLE TRE

le gemelline di Homero

OROSCOPO

a cura di RAFFAELLA GIRARDO

(21 - 20 aprile) Per la presenza nel segno di Mercurio e Giove in aspetto positivo, riuscirete a condurre felicemente a termine tutte le vostre iniziative. Nell'amore nuove possibilità per quanti dovessero farsi perdonare una mancanza.

(21 aprile - maggio) Momentanei contrasti in ordine affettivo rallenteranno il buon esito dei vostri affari e dei vostri programmi in generale. Tutto sommato vi sarà possibile avere successo grazie soprattutto alla vostra buona volontà e vostra tenacia, in momentanea stasi.

GEMELLI (22 maggio - 21 giugno) lavoro Mercurio e Giove agiscono da propulsori e vi avvantaggeranno in tutte le iniziative di una certa importanza. Siate invece prudenti in amore dove, anche se potrete contare su Venere che vi avvantaggerà, dovrete altresì difendervi dalla Luna che potrà rendervi forse un po' nervosi.

(22 giugno - 22 luglio) La fortuna, anche alterna, altra parte. Abbiate quindi fiducia nelle vostre possibilità e se possibile cercate di impegnarvi al massimo. Potrete dire di essere a cavallo della situazione quando riuscirete con estrema facilità a raggiungere le mete ambite.

(23 luglio - agosto) La prudenza non sarà mai troppa. Vi troverete infatti a dover fare i conti con una condizione astrale decisamente infelice che poco vi permetterà di fare nonostante vi spalleggiato al massimo. In amore, l'aiuto che speravate di ottenere dalla persona a voi cara verrà negato mille scuse: cercate di non prendervela e abbiate cura di voi stessi.

(23 agosto - 22 sett.) Anche se piccoli contrasti potranno determinarsi nel della riuscirranno egualmente a compromettere l'esito di giornata che fin da ora si prospetta brillante e densa di piacevoli sorprese. In migliori incontri vi faranno dimenticare la delusione sofferta per una persona che tutto sommato vi meritava.

BILANCIA (23 sett. - 22 ottobre) Non avrete fortuna. Anche l'aiuto che vi verrà offerto da un collaboratore fidato e solerte vi servirà a poco o a niente. Cercate comunque di non prendervela e seppiate fin da ora che mille le altre possibilità che si presenteranno per dimostrare a voi stessi e agli altri le vostre capacità.

(23 ottobre-22 nov.) La persona cara e le molte condiscendenze che avete vi negheranno il loro aiuto voi dovrete sapervi accattivare la simpatia agendo con maggiore correttezza atteggiamenti di assurda megalomania che finirebbero l'inimicarvi tutti.

(23 nov. - 21 dic.) Serenità familiare soprattutto per le coppie sposate tempo. Soddisfazioni anche da parte di stretti che saranno dimostrarvi loro affetto e la loro simpatia. campo affettivo e sentimentale molta fortuna soprattutto i giovani. Miglioramenti nel lavoro.

perosino
LETTI OTTONE
LETTINI -
RETI - MATERASSI
CORSO B. TELESIO

CAPRICORNO (22 dic. - 20 gen.) Diffidate conoscenza che si compartendo con voi in modo estremamente gentile per interesse. Sappiate difendervi mosse subdole riuscirete meglio imporre la vostra personalità e le vostre capacità. Miglioramenti

(21 gen. - 19 febbr.) lavoro vi troverete a dover affrontare una situazione sgradevolissima causata unicamente però dalla vostra imprudenza e superficialità. Un pettegolezzo fatto in malo dopotutto abbastanza ingenuo ripercuoterà negativamente su di voi e non vi permetterà di assurgere alle che vi eravate imposti raggiungere.

PESCI (19 febbraio - 20 marzo) Un contrattempo vi darà modo chiarire un rancore del passato. Una volta chiarito sappiate mettervi una pietra sopra tentare di rivangare il passato. amore nuove conoscenze. Nel lavoro invece nuovi programmi con persona conosciute.

DAMA

«Simmetrico»

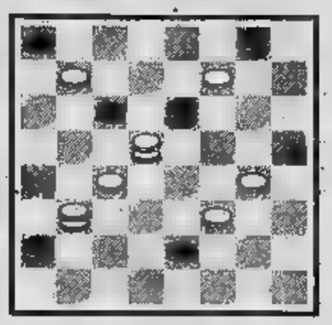

(Aldo Masetti - Bologna)

SOLUZ.: 29-15, x; 14-19, x; 18-14, x; 19-23 (19-55), x; x, x; x, B+.

Bertè-Battaglia (38° camp. italiano): 23-19, 11-14; 22-18, 14-23; 26-19, 6-11; 28-22, 10-13; 32-28, 13-17; 29-26, 11-15; 19-14, 12-16; 27-23, 5-10; 14-5, 1-10; 18-14, 10-19; 23-14, 3-8; 22-18, 15-19; 31-27, 6-11; 27-22, 11-15; 30-27, 16-20; 14-10, 8-12; 10-5, 7-11; 18-14, 11-18; 21-14, 9-13; 5-1, 4-8; 1-5, 13-18; 22-13, 18-23; 28-19, 15-31; 24-15, 12-19; 5-10, 31-27; 14-11, 19-23; 10-14, 27-22; 25-21, ; 21-16, 29-26; 13-10, 26-23; 18-13, 22-18; 13-9, 17-21; 11-6, 2-11; 14-7, 19-15; 10-6; patta.

c. b.

SCACCHI

problema nu- 1, f4; sc 1..., T x f4, A x f4, C x f4+, g x f4. 2. Cc6, Cc4, R f5, B x f6.
N. (8+10)

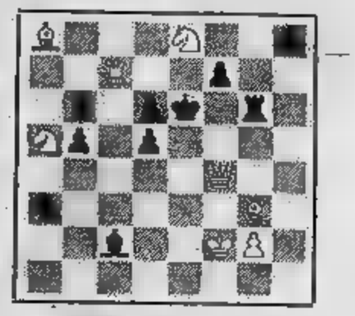

M. (1° Fr. «Die Schwalbe», 1943)
Il Bianco 3

Tukmakov - F. Olafsson (Reykjavik 1976): 1. Cf3, d5 2. g3, g6 3. Ag2, Ag7 4. 0-0, Cf6 5. d3, 0-0 6. c3, b6 7. Da4, h6 8. e4, d x e4 9. d x e4, Ab7 10. e5, Ca4 11. Td1, Dc8 12. Ae3, Ca6 13. Dc2, Cac5 14 b4, Cd6 15. Ch4, C6g5 16. f3, Ch3+ 17. A x h3, D x h3 18. f x e4, A x e5 19. A x h6, Tfd8 20. F x d8, T x 21. Cd2, Af6 22. Cdf3, Dg4 23. e5, A x h4 24. C x h4, g5 25. Df5, Td1+ 28. T x d1, D x d1+ 27. Df1, D x f1+ 28. R x f1, g x h4 29. g x h4, Ad5 30. a3, a5 31. Ag5, a x b4 c x b4, b5 Patta.

f. p.

STAMPA SERA RADIO MONTE CARLO

UN MILIONE PER RICONOSCERLO

Partecipo programma Radio Carlo «Un lione per riconoscerlo», lettore di Stampa Sera:

Cognome:

Nome:

Indirizzo:

Località: Tel.

Ritagliare, incollare su cartolina illustrata o postale spedire Monte Carlo, Principesse Charlot- - Monte Carlo (Principato di Monaco).

GLI SPETTACOLI

Da stasera, jazz estivo

Si inizia questa sera ad Orta la manifestazione « Piemonte estate jazz '77 », promossa dalla Regione Piemonte con la collaborazione della «Cooperativa Contromusica». Sono in programma cinque concerti che si terranno, dopo Orta, a Casale, Moncalieri, Alba e Vercelli. L'eccezionalità dell'appuntamento è testimoniata dalla celebrità dei partecipanti: Charlie Mingus, che si esibisce stasera, Dizzy Gillespie, Earl Hines, Thad Jones, Mel Lewis.

Il concerto di questa sera si apre alle 18 con la partecipazione di quattro complessi di dilettanti che gareggeranno per l'assegnazione della coppa dell'Assessorato regionale al Turismo; Mingus « attaccherà » alle 21,15.

Alla Tesoriera

Musica contadina dal Lazio

Stasera alla Tesoriera replica del concerto folk dal gruppo « Canzoniere del Lazio », una formazione che sta battendo con buoni risultati una delle nuove strade musicali: l'innesto del sound « elettrico » sulla musica popolare, realizzando quel folclore urbano che raccoglie e testimonia la varietà di voci che esistono di fatto nella cultura odierna del nostro paese.

La formazione è: Maurizio Giammarco, sassofoni, flauto traverso; Pasquale Minieri, chitarra elettrica e basso elettrico; Clara Murtas, voce; Carlo Silotto, violino e voce; Marcello Vento, batteria e voce; Giorgio Vivaldi, percussioni.

Alle origini del gruppo sono state attività di ricerca e riproposta di musica contadina e di tradizione sociale del Lazio e dell'area del Centro Sud, utilizzando i modi e gli strumenti consueti (violino, organetto, chitarra acustica, flauto dolce).

Oggi, con la nuova formazione, dopo tre ellepi incisi e un quarto in preparazione, il gruppo si presenta come uno dei più interessanti (dopo i milanesi Stormy Six) un fenomeno nuovo, che dimostra ampiamente le possibilità di convivenza dell'antico col nuovo e anzi, la necessità di rivitalizzare la musica popolare, attraverso esperimenti sonori e linguistici. Lo scopo quindi è di far musica nuova partendo da quella tradizionale.

I buoni propositi di Helmut Berger in vacanza

Mi redimo e poi mi sposo

GUGLIELMINA COSTI

S. MARGHERITA LIGURE — Due giorni di sole a S. Margherita per Helmut Berger, l'attore tedesco giunto alla celebrità con l'interpretazione di diversi film di Luchino Visconti, da « La caduta degli dei » a « Gruppo di famiglia in un interno ». Stranamente non attacca brighe non è accanito a nessuna bella donna. Se ne sta tranquillo e sereno nella spiaggia privata dell'hotel dove alloggia.

« Meglio soli che male accompagnati. Questo è un momento importante della mia vita. Ho fatto un bilancio ed ho visto che di amici veri non ne ho. Tutti mi hanno sempre frequentato per degli interessi ben precisi ».

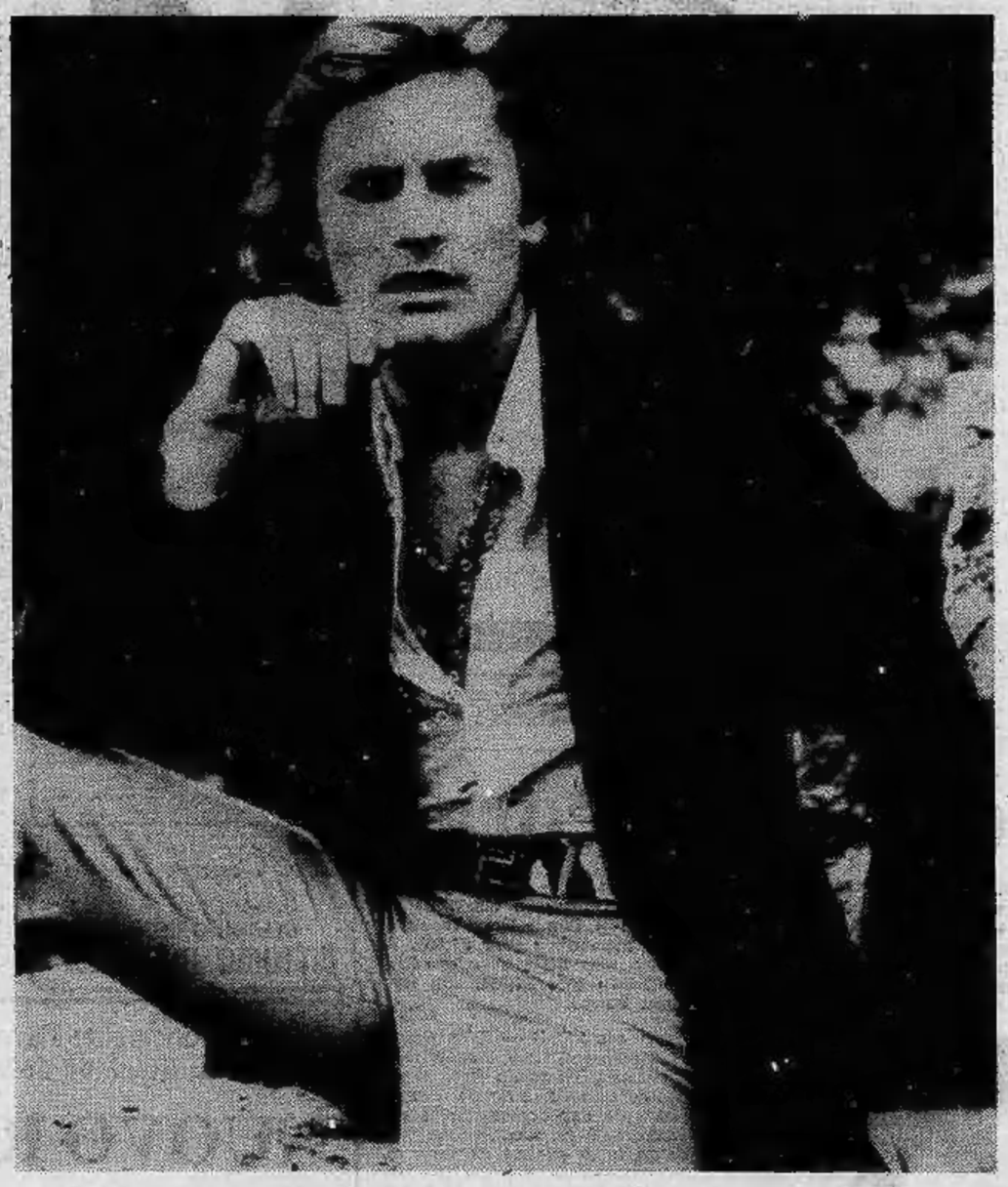

« Mi sembra un po' esagerato affermare che tutti gli amici avessero secondi scopi. Quali ad esempio? Non crede che sia il suo carattere, anzi caratteraccio, ad allontanarli?».

« Le basti sapere che dopo la morte di Visconti i più sono spariti. Mi frequentavano per potersi avvicinare a lui. Il mio carattere non c'entra perché io credo nell'amicizia, ho bisogno di amici e dò tutto ad un amico ».

« E' egoista?».

« Non più degli altri ».

« Visconti: quello invece è stato un grande amico, il suo Pigmaglione. Da quando è morto, infatti, non ha più interpretato un film... ».

« Veramente ne ho girato uno, nel quale sostengo la parte di un delinquente che uccide solo per il gusto di uccidere. E' un film commerciale, da "duri". Tornando a Visconti, per me è stato molto più di un padre. Mi dispiace solo di non aver seguito i suoi consigli ».

« E continua a non seguirli. Forse se Visconti le fosse stato vicino, le avrebbe consigliato di non interpretare questo film ».

« Certamente, ma devo guadagnare, perché da molto non lavoro ed ho bisogno di soldi».

« E' impensabile che abbia bisogno di soldi. Che ne ha fatto di tutti quelli che ha guadagnato? ».

« Li ho spesi e sono ben contento. Se l'ho fatto è perché mi andava di farlo ».

Si alza dalla sdraio e con tono tra il prepotente e lo scocciato, continua: *«Certo, ho condotto un tipo di vita sciocco, superficiale. Tutto per non dare ascolto... Ma ora sono deciso a cambiare ».*

« Per questo è arrivato a tentare il suicidio?».

« Può darsi ».

« Ma lei è veramente uno strano o si comporta in maniera strana per crearsi un personaggio? Droga, risse, auto: il suo nome è stato spesso legato a cose del genere ».

« Mi comporto così solo perché sono un istintivo e faccio quello che mi va di fare sul momento, senza condizionamenti, legami ».

« Ma non pensa che un certo equilibrio sia pur necessario? Altrimenti si rischia di arrivare a punti spiacevoli ».

« E infatti nella vita ho sempre pagato di persona ».

« Lo sa che lei risulta anche abbastanza antipatico? ».

« Certo, perché la maggioranza è indiscreta ».

« Beh, di esperienze ne ha fatte molte. Eppure non è soddisfatto. Cosa cerca? Cosa le manca? ».

« Ho tutto e niente insieme. Certo, le esperienze non mi mancano ».

« Volendo dare un taglio netto alla vita mondana, perversa e viziosa, un uomo di 33 anni, al quale non mancano donne, potrebbe sceglierne una e sposarsi. Forse si calmerebbe...».

Accenna ad un sorriso. *« Mi diverte la vita perversa e viziosa. Questo l'avete sempre scritto. Non c'è nulla di perverso e vizioso nel sesso. Io sono un sincero. La droga era la vodka. Dico era perché adesso non bevo più! Una moglie? Non lo escludo. Come ho detto è un momento di meditazione ».*

Al Regio

CONCERTO PER UN ANGELO

Questo concerto sinfonico al Teatro Regio chiude oggi l'attività musicale cittadina prima delle vacanze estive e si svolge sotto la direzione dell'ungherese Thomas Ungar, nato a Budapest nel 1931, e che il pubblico torinese conobbe nelle recenti rappresentazioni del « Don Giovanni » mozartiano.

Di particolare interesse sarà l'ascolto (piuttosto raro) del « Concerto per violino » e orchestra di Alban Berg (1885-1935). Questa sua ultima composizione, giudicata anche la migliore delle sue musiche strumentali, rileva due aspetti fondamentali — quello umano e quello artistico — della grande personalità del musicista viennese. Essa infatti gli fu ispirata dalla morte della diciottenne Manon Gropius, figlia del famoso architetto Walter Gropius e di Alma, vedova del musicista boemo Gustav Mahler. Dedicando il «Concerto» «alla memoria di un angelo», Berg intese non solo rendere un estremo e commosso omaggio, ma anche ricordarne le eccezionali doti di bellezza, di grazia e di spiritualità. Infatti le delicatissime sonorità dell'«Andante» iniziale sembrano indicare la quasi celestiale essenza corporea e spirituale della giovinetta; e nell'«Allegretto» (in 6/8) traspaiono le prime sofferenze della grave malattia (paralisi infantile, manifestatasi durante un soggiorno a Venezia), mentre l'inserimento di un tema «scherzando» (proposto dai fiati e ripreso in note doppie dal violino solista) raffigura i sogni e la fervida aspirazione alla vita dell'ammalata; tratti cadenzali del violino solista e complessi e contrastanti sviluppi sinfonici indicano l'aspra lotta contro il male; infine il violino intona il corale «Es ist genug! Mein Jesus kommt: nun gute Nacht, o Welt» («Basta! Il mio Gesù viene: sera buona notte, o mondo!»), tratto da una cantata bachiana: un «Adagio» che diffonde una rarefatta atmosfera di superiore rassegnazione e di spirituale trasfigurazione. Di questo «Concerto» — che Berg, frangendo le ferree e cerebrali leggi del sistema seriale, riuscì ad animare con viva musicalità — è interprete solista la violinista Sylvia Rosenberg.

Chiude la serata la Sinfonia n. 3 in fa magg. di Brahms (1833-1897): una delle quattro con cui il musicista amburghese si affermò come il più insigne sinfonista dopo Beethoven.

l. c.

Il via a Nervi del celebre festival del balletto

PER LA STELLA BARYSHNIKOV SI FERMA ANCHE LA PIOGGIA

RICCARDO VIANELLO

NERVI — Poco c'è mancato, durante la serata inaugurale di ieri del Festival di Nervi, che la pioggia, fino allora tenuta lontana dalle stelle, venisse a rovinare il terzo e ultimo numero del programma offerto dall'American Ballet Theatre. E' stata invece solo una lieve, innocua spruzzata, e sulle note della « Sinfonia in do » di Haydn l'eccellente Compagnia ha concluso la sua esibizione tra lo scrosciare degli applausi.

Questa edizione di « Nervi 77 », ha dunque preso il via in un modo più che decoroso: molta pulizia formale, sicuro mestiere e gradevole garbo caratterizzano infatti il lavoro dei ballerini americani, tra i quali si inseriscono con naturalezza alcuni solisti di alto livello. Tra questi ha primeggiato ieri sera Mikhail Baryshnikov, che mescola con disinvoltura le acquisizioni della gloriosa scuola russa con quelle sapientemente assimilate oltreoceano.

Ha ballato molto bene nella «Bayadère», sulla musica un po' vecchiotta di Minkus e sulla magistrale coreografia di Petipa (in scena, un'esplosione di corolle bianche, nei tutù delle ventiquattro ballerine che circondano Nikiya , l'ottima Gelsey Kirkland, e Solor. Nel casalingo «derivert», una successione di brevi episodi sulla musica elegante di Duke Ellington, la Compagnia ha rivelato altri buoni solisti, come William Carter e Rebecca Wright; coreografie di Alley, che qui a Nervi è ricordato anche quale direttore d'un proprio complesso. Infine ancora Baryshnikov in «Push comes to shove», a sfogare una tendenza tra lo svagato e il burattinesco, nella strana versione coreografica che Twyla Tharp ha dato della musica haydniana, facendola precedere da un « Boemia rag » di Joseph Lamb.

Accanto al divo della serata, le brave Marianna Tcherkassky e Martine von Hamel. Pubblico foltissimo, prodigo di ovazioni anche a scena aperta.

Il ballerino Baryshnikov: un grande successo

RICOMPARE IN TV CON "LUNGO IL FIUME E SULL'ACQUA,,

Albertini, poliziotto suo malgrado

E' questo il momento magico televisivo di Giampiero Albertini: sui teleschermi è apparsa da poco la parola « fine » nella vicenda dell'« Ultimo aereo per Venezia » (dove sosteneva il ruolo di un testimone, con un passato di rapinatore alle spalle, è finito anche il « Guazzabuglio » e l'attore si prepara a tornare sul video da domenica prossima. I telespettatori lo rivedranno infatti con qualche anno in meno (cinque per la precisione) nella replica dello sceneggiato « Lungo il fiume e sull'acqua ».

Alla televisione Albertini è arrivato dopo una intensa carriera teatrale. Nato 49 anni fa a Muggiò in provincia di Milano, iniziò giovanissimo a lavorare in fabbrica come operaio metallurgico. All'età di vent'anni si risolse di presentarsi a Giorgio Strehler, il quale, dopo averlo visto all'opera, lo prese immediatamente in forza al « Piccolo » di Milano.

Nel teleromanzo che parte domenica Albertini sostiene il ruolo dell'ispettore Ford: con la sua caratterizzazione di questo nuovo tipo di investigatore, infranse tutti i canoni convenzionali del giallo, dando vita ad un poliziotto umanissimo e comprensivo, goffo ed indulgente. Mike Ford non ha la spregiudicatezza di Sheridan, la calma capacità riflessiva di Maigret, l'ardore della missione contro il crimine di Barlach; ha invece, come se non bastasse, uno spiccato senso di avversione, quasi di ripulsa, per i casi di violenza e soprattutto di morti violente.

Infatti Mike Ford ha lasciato volontariamente la centrale di polizia di Londra perché il volume e le mille diverse forme di attività criminose di una grande città lo estenuavano. In provincia pensava di potere circoscrivere il suo lavoro in un campo più limitato, soprattutto meno violento. Invece gli è capitato tra capo e collo questo delitto, consumato in una casa galleggiante sul fiume.

Oltre al fiume, il Tamigi, e all'ispettore Ford, lo sfondo e i personaggi di questo giallo adattato da Biagio Proietti e diretto da Alberto Negrin sono un collegio di studenti, un sobborgo della periferia di Londra, un professore ed un giornalista. « Lungo il fiume e sull'acqua » comincia lentamente, senza lasciare spazio all'azione incalzante e alla suspense che il pubblico dei telespettatori si aspetterebbe. Soltanto dopo una introduzione descrittiva della storia e della personalità di ciascun personaggio della vicenda, questa prende il sopravvento nella narrazione e diventa il nucleo portante di tutto lo sceneggiato.

« Lungo il fiume e sull'acqua » riscosse quando venne trasmesso in televisione a suo tempo un notevole successo, tanto che, alla vigilia della quinta puntata (che concludeva il racconto), diversi personaggi del mondo dello spettacolo e dello sport si azzardarono a fare dei pronostici sul possibile nome dell'assassino. Previsione tanto più difficile in quanto, oltre all'assassino vero e proprio, si trattava di risolvere alcuni dubbi legati ad aspetti fino allora oscuri della vicenda.

Gli interpreti principali, oltre a Giampiero Albertini, sono Sergio Fantoni, Franco Graziosi, Giampiero Fortebraccio, Renato De Carmine, Francesco Carnelutti, Daniele Formica, Laura Belli, Graziano Giusti

Ricordiamo che le prime due puntate andranno in onda rispettivamente domenica 10 luglio alle 20,40 sulla rete uno e martedì 12 luglio alla stessa ora e sulla stessa rete.

Albertini con Maria Fiore nell'ultimo teleginllo

FILM D'OGGI

CRIMINALI IN PANTOFOLE (« Homebodies ») di Larry Yust, con Peter Brocco, Paula Trueman, Jan Wolfe, Ruth McDavitt — Grottesco drammatico a colori. Usa 1975 (Cinema Centrale).

A Cincinnati, vecchi pittoreschi quartieri abitati da pensionati vengono demoliti per cedere il posto a grattacieli in vetrocemento. Gli anziani, sfrattati senza misericordia da un imprenditore senza pietà, finiranno in anonimi alloggetti di qualche grigio casermone di periferia. E' una sistemazione che non accettano: sei di loro, che in quelle casette *liberty* avevano vissuto l'intera vita, si ribellano con particolare impegno al *diktat* del cinico demolitore. L'opposizione, pur essa spietata è portata avanti sotto la guida della vecchietta più fanatica (attrice Paula Trueman) che prova gusto, spalleggiata dagli altri diseredati, a trasferire addirittura sul piano criminale la ribellione.

Il film è un'« opera prima », e denuncia qualche immaturità di sceneggiatura e di regia nel dare una dimensione spettacolare al contrattacco degli anziani: persone troppo equilibrate, perbene, inoffensive per tosto diventare una combriccola di assassini che coinvolge nel suo motivato sdegno anche gli estranei, o quasi, come gli operai dell'impresa demolitrice e ricostruttrice. La crudeltà, ammantata di soavità in taluna delle donne, non è governata da quel superiore senso del grottesco che distingue i modelli del genere, da *Arsenico e vecchi merletti* alle svariate imitazioni di questo celebre film di Capra.

E succede che, quando tra i vecchietti serpeggia il rimorso e finisce che si sbranano, il *thriller* non è più così eccitante come nella prima metà. Già la troppo realistica uccisione dell'imprenditore, fatto morire in una soffocante poltiglia di cemento, aveva tradito le intenzioni bizzarramente paradossali della « nera » e, a tratti allegorica, favola.

a. vald.

TELEVEDRETE

Si replica sulla rete uno "Hai visto mai?"

Gino Bramieri colpisce ancora

Il telefilm della serie « Los Angeles: ospedale nord » apre le programmazioni questa sera sulla rete uno, alle ore 20,40. Dopo la rubrica settimanale d'attualità del TG 1, « Tam tam » (ore 21,35), va in onda alle 22,10 la prima puntata di « Hai visto mai? » con Gino Bramieri, per il programma di repliche « Rivediamoli insieme ». Replica anche sulla rete due alle ore 19: è di turno Ubaldo Lay in « La donna di fiori », il poliziesco a puntate (oggi siamo alla seconda) già trasmesso anni fa.

Alle 20,40 altro sceneggiato di carattere giallo, « Delitto sulle punte ». Seguiranno « Portobello » (ore 21,45) e « Album » (ore 23) trasmissione di fotografie sull'Italia di ieri. A Montecarlo il film « The Viscount: furto alla banca mondiale » (ore 21,05). A Capodistria l'altro film della serata, « Ballata da un miliardo » (ore 21,35), con Ray Danton e Gianna Serra.

LOS ANGELES: OSPEDALE NORD - IL GIURAMENTO (rete uno, ore 20,40) — *L'attore americano Broderick Crawford interprete il dottor Goldstone, protagonista fisso di questa serie di telefilm. L'attore, che nel 1949 vinse l'Oscar con il film « Tutti gli uomini del re », non è nuovo ai personaggi televisivi: già negli anni '50 interpretava un tenente di polizia nella serie « Highway patrol ». Nel telefilm di stasera l'Ospedale Nord è turbato dalla notizia della decisione di chiudere un ambulatorio interno perché risulta frequentato da pazienti drogati. Contro la decisione si batte il dottor Petit, che ha inoltre da risolvere il caso di una ragazza in attesa di un bambino: il fidanzato vuole che abortisca, per timore di trasmettere al nascituro una grave tara ereditaria della sua famiglia. Tutto si risolverà per il meglio.*

RIVEDIAMOLI INSIEME - HAI VISTO MAI? (rete uno, ore 22,10) — *Gino Bramieri e Lola Lola Falana sono le attrazioni di questo programma di varietà, già passato sul video nel 1973. Il cast di « Hai visto mai? » è completato dal regista Enzo Trapani, dagli autori Terzoli e Vaime, dalle musiche di Marcello De Martino, dalle coreografie di Don Lurio. Il mattatore indiscusso delle sei puntate (in origine erano otto) dello spettacolo è Gino Bramieri, che nel 1973 era fresco reduce dal successo del programma radiofonico « Batto quattro ». In « Hai visto mai? » il comico milanese ritorna con i suoi personaggi di Toni Buleghin e del meneghino Carugati.*

Lola Falana: gradito ritorno

DELITTO SULLE PUNTE (rete due, ore 20,40) — *La terza puntata del giallo tratto dal romanzo di G. Brahms e S. J. Dimon vede aumentare le difficoltà dell'ispettore Quill (Vittorio Mezzogiorno) che indaga sulla morte del primo ballerino della compagnia Stroganoff. Al primo omicidio infatti si aggiunge ora quello di Pavel, ballerino anch'egli e già fortemente sospettato dall'ispettore. A complicare l'inchiesta è l'apparente mancanza di qualsiasi movente ai due delitti.*

ALBUM (rete due, ore 23) — *Piero Berengo Gardin e Virgilio Tosi hanno realizzato con la collaborazione degli spettatori questo programma che si propone di mostrare il volto dell'Italia di ieri attraverso le fotografie che gli stessi spettatori inviano alla redazione della rubrica. Questa settimana l'album dei ricordi rivolge l'attenzione alle indagini che commentarono il triste fenomeno dell'emigrazione: sia quella dovuta a motivi di natura economica, sia quella originata dalla persecuzione fascista che costringeva molti oppositori del regime a lasciare il Paese e rifugiarsi all'estero. La trasmissione si arricchisce del contributo dei filmati girati da Raffaele Andreassi.*

THE VISCOUNT: FURTO ALLA BANCA MONDIALE (Montecarlo, ore 21,05) — *Film. Regia di Maurice Cloche, con Kervin Matthews, Fernando Rey. Il visconte Cliff de la Roche è incaricato da una compagnia di assicurazioni di scoprire l'autore di un furto ad una cassetta di sicurezza della Banca Mondiale di Parigi. Il furto in realtà è stato commesso da Demousnier, un gangster di nome, che ha sottratto così una quantità di oppio appartenente ad un bandito rivale. Le indagini portano il visconte ad una spogliarellista, che però viene inopinatamente rapita.*

GIARDINI REALI
Oggi e domani 21,15
TEATRO FAMIJA TURINEISA
LE CANSON DLA FIOLA
e le farse di FRANCO SARBERO
R. Balocco - S. Lombardo - F. Barbero - Trio Gioio - M. Marchetti - R. Zampi

Le Cupole Lido
Stasera nel
GIARDINO ESTIVO
VITTORIO BORGHESI

Nonostante l'avanzata stagione estiva la direzione del cinema
NUOVO ROMANO
si è assicurata uno dei più grandi successi dell'ultimo Festival di Cannes
DA OGGI
per favorire le migliaia di giovani presenti in città, e tutto quel pubblico che ama il « Grande cinema » iniziano le repliche in esclusiva per tutto il Piemonte.
il film vincitore di
2 PREMI OSCAR 1977
Questa terra è la mia terra
(BOUND FOR GLORY)

Tutti i giorni riduzioni Aiace, Aics, Fac ecc.

...PITTORI!!
Per mostre personali collettive periodi liberi
LUGLIO - AGOSTO
GALLERIA MEDAIL
Via Medail 56, tel. (0122) 92.15, Bardonecchia
Orario: 9,30 - 12,30; 16 - 20.

4 PUNTI VERDI
Parco Tesoriera
CANZONIERE DEL LAZIO
Concerto folk
Italia '61
TEATRO MINIMO
di PUPI SICILIANI

TUXEDO
Via Belfiore 8 - tel. 65.66.90
Stasera ore 21
Discoteca-Ristorante

Trattoria tipica
LA CARRETERA
C. Vercelli 195, t. 205.0083
Venerdì, sabato, domenica
Domenico e Walter
Folk di Arnolfo Valli

OGGI ALLA TV

RETE UNO

18,15 **Operazione Valtellina** (c)
18,25 **Superstar**, Ella Fitzgerald
19,05 **Programmi dell'accesso**
19,20 **Le avventure di Rin Tin Tin**. « Caporale Carson »
19,45 **Almanacco del giorno dopo** (parz. c) - **Che tempo fa** (colori)
20 — **Telegiornale**
20,40 **Los Angeles: Ospedale Nord: « Il giuramento »**, Telefilm (c)
21,35 **Tam-Tam**, Attualità del TG 1 (c)
22,10 **Rivediamoli insieme.** Gino Bramieri in « Hai visto mai?... », Prima puntata - **Telegiornale - Oggi al Parlamento** (c) - **Che tempo fa**

RETE DUE

18,15 **Tv 2 ragazzi: Il giornale di bordo Aimaro** (c) - **Non c'è nessuno a casa**
18,45 **Dal Parlamento - TG 2 - Sportsera** (parz. c)
19 — Ubaldo Lay presenta: **La donna di fiori**, Seconda puntata - **Previsioni del tempo** (c)
19,45 **TG 2 - Studio aperto**
20,40 **Delitto sulle punte**, Terza puntata (c)
21,45 **Portobello, Mercatino del venerdì**
23 — **Album, Fotografie dell'Italia di ieri - TG 2 - Stanotte**

TV SVIZZERA

19,30 Programmi estivi per la gioventù: **Topostorie - Il caprone azzurro - Vita in Ghana** (c)
20,30 **Telegiornale**, Prima edizione (c)
20,45 **Le vele di Caprera** (c)
21,15 **Il regionale** (c)
21,45 **Telegiornale**, Seconda edizione (c)
22 — **Celebrazione**, commedia
23,55 **Ciclismo: Tour de France** (c)
0,10 **Telegiornale**, Terza edizione (c)

TV COLOR PHILIPS
INSTALLATO A DOMICILIO ANCHE A
- L. 27.000 MENSILI
- SENZA ANTICIPO
- SENZA CAMBIALI

TELEFAR, VIA NIZZA 97

TV CAPODISTRIA

20,55 **L'angolino dei ragazzi** (c)
21,15 **Telegiornale** (c)
21,35 **Ballata da un miliardo**, Film con Ray Danton (c)
23 — **Notturno**, Viaggio nei paesi del Vicino e Medio Oriente: « L'Egitto »

TV MONTECARLO

18,30 **Un peu d'amour..**
19,35 **Cartoni animati**
19,50 **Tony e il professore**, con Enzo Cerusico, James Whitmore
20,40 **Montecarlo sera**
20,45 **Notiziario**
21,05 **The Viscount: Furto alla banca mondiale**, Film Regia di Maurice Cloche con Kervin Matthews, Fernando Rey
22,40 **Oroscopo di domani**

TV LOCALI

GIORNALE RADIO PIEMONTE — Ore 18,15: Arredamento; 19,25: Oggetto misterioso; 19,30: Flash; 19,45: Attualità; 20,15: Gli orrori di Frankenstein (film); 22: Jazz panorama; 23: Flash; 23,15: Oggetto misterioso; 23,20: Buona notte; 23,25: Film (replica).

TELESTUDIO TORINO — Ore 16: Film; 17,45: Baseball; 18,30: L'artista in studio; 19: Attenti a noi due; 19,30: Notizie; 19,45: Sport; 20,20: Tuttamusica; 20,30: Na seira con noi; 23,30: Sport ad nostra ca.

TELETORINO INTERNATIONAL — Ore 16: Film; 18: Modelliamo; 19: Quattro passi in valle; 19,45: Notizie; 20: L'esperto in casa; 22: Complesso musicale; 23: Film; 0,30: Sogni sexy.

VIDEOGRUPPO — Ore 17,45: Film; 19,15: Notizie; 19,30: La piazza; 20: Documenti; 20,30: Film; 22: Cerchiamo Torino.

DOMANI TV

RETEUNO — Ore 13: Jazzconcerto; 13,30-13,45: Telegiornale; 18,15: Le peripezie di Penelope Pitstop; 18,35: Estrazioni del lotto; 18,40: Le ragioni della speranza; 18,50: Speciale Parlamento; 19,20: Le avventure di Rin Tin Tin; 19,45: Almanacco del giorno dopo (parziale c); Che tempo fa (c); 20: Telegiornale; 20,40: Dove sta Zazà (c) 21,50: Speciale TG 1 (c): Prima visione; Telegiornale; Che tempo fa.

RETEDUE — Ore 13: TG 2 Ore tredici; 13,15: Supermix; 13,45-14,15: Giorni d'Europa; 16,30: Roma: nuoto (c); 18,15: Doppia coppia; 19,20: Estrazioni del lotto; 19,25: TG 2 - Sportsera (parziale c); Previsioni del tempo (c); 19,45: TG 2 - Studio aperto; 20,40: Edoardo VII principe di Galles (c); 21,45: Sabato sera, domenica mattina, film; TG 2 Stanotte.

SVIZZERA — Ore 19,30: Il fantasma del circo (c); 19,55: Sette giorni (c); 20,30: Telegiornale (c); 20,45: Estrazioni del lotto (c); 20,50: Il vangelo di domani (c); 21,05: Telegiornale (c); 22: Gli eroi di Antropoid, film; 23,35: Ciclismo: Tour De France (c); 23,45-23,55: Telegiornale 3* ediz. (c).

CAPODISTRIA — Ore 19: Telesport - atletica leggera (c); 20,30: L'angolino dei ragazzi (c); 21,15: Telegiornale (c); 21,35: Arthur Clark e la fantascienza; 22,25: Il mantenuto, film.

MONTECARLO — Ore 18,30: Un peu d'amour; 19,35: Cartoni animati; 19,50: Medical center; 20,40: Montecarlo sera; 20,45: Notiziario; 21,05: La vedovella, film; 22,40: Oroscopo di domani.

RADIO OGGI

1

Giornale radio: ore 13; 14; 15; 16; 18; 19; 21; 23
14,30 Il mio impero per una donna, originale di Franco Monicelli
15,05 Kirsten Flagstadt
15,30 Scrittori sotto accusa
16,15 E... state con noi
18,35 Diana Rose
19,15 Ascolta, si fa sera
19,20 Le orchestre di Fred Forster e Sonny Pearson
19,50 Due ruote e una chitarra
20,30 Discoteca off
21,05 Le sentenze del pretore
21,35 Il Concertone
23,15 Dama di cuori: Marisa Fabbri

2

Giornale radio: ore 13,30; 15,30; 16,30; 18,30; 19,30; 22,30;
13,40 Romanza
14 — Trasmissioni regionali
15 — Sorella radio
15,45 Qui Radio 2
17,30 Speciale GR 2
17,55 Ultimissime dall'Italia
18,33 Big music
19,50 Supersonic
21,29 Radio 2 - Ventunoeventinove estate

3

Giornale radio: ore 13,45; 15,15; 18,45; 20,45; 23
14 — Quasi una fantasia
15,30 Uncertodiscorsoestate
17 — Fuori repertorio
17,30 Spazio Tre
18,15 Jazz giornale
19,15 Concerto della sera
20 — Pranzo alle otto
21 — Musica Lombardia - Estate
22,20 Musica a Vienna

RADIOMONTECARLO

17 — Dieci domande per un incontro
17,54 Gran gioco dell'estate
18,10 Parapsicologia
19,03 Fate il vostro programma

RADIO ALTERNATIVE

RT Alternativa (Fm 104 Mhz) — Ore 15: Il papà di Alice (per bambini); 17: U.D.I. (autogestito; 20: F.U.O.R.I. (autogestito); 22: Parapsicologia.
Radio Gemini One (Fm 102,720 Mhz) — Ore 9,30: Linea diretta con Gianni Giglieri.
Radio Monte Bianco (Fm 103,700 Mhz) — Ore 18: La classica; 22: Un'ora con voi.
Radio Europa 3 (Fm 98,750 Mhz) — Ore 12: Per te donna (di Gloria Maggioni); 16,30: Teen News; 21: Ordine dei medici (urologia).
Radio Kitsch (Fm 101 Mhz) — Servizi sportivi in diretta; 18: Rock-shop e 20,15: Top-o-disco.
Radio Break (Fm 99,600 Mhz) — Ore 14 e 19,40: Torino sport; 14,30: Al canton dij barboton; 15,45: Musica progressiva.
Radio Torino Liberty (Fm 90,900 Mhz) — Ore 16: Elastic rock; 17: Disco flash; 22: Piripop.
Radio Gamma (Fm 89,400) — Ore 14: No stop music; 19: For you (dediche); 20,30: Tombolata; 22,30: Gammaquiz.
Radio A.B.C. (Fm 97 Mhz) — Ore 15: International discothèque; 21: Abc spry; 3,30-7,30: Nottambuli o mattinieri?
Radio-Tele 2000 (105,900 91,200 Mhz) — Progressive-hard (al lunedì e il programmone domenica).
Radioreporter 93 — Ore 15: Top of the bill; 16,50: Canti e musiche nella tradizione popolare italiana; 17,20: Monografia; 22,50: Commedia.
Radio Centro 95 (Fm 94,900 Mhz) — Ore 14: Nashville; 16,15: Loving-playing in vetrina; 21,30: Signori l'orchestra.
RT International (Fm 103,300 Mhz) — Ore 20,30: Il signor Robinson; 23: Donnie G. da New York.
Radio In (Fm 90 Mhz) — Ore 18: Maxi musica; 21: Musicomania; 22,30: Serata «In», dediche.
Radio Italia Uno (Fm in stereofonia 92,600 Mhz) — Ore 8-12: Mattinata con voi; 12,20: Disc jockey; 20-22: Dediche; 22-1: Musica progressiva.
Teleradionord (Fm 102,300) Mhz) — Dalle ore 10,30 alle 12,30 e dalle 18 alle 20: Dediche; 12,30: Un'ora con...; 13,30: Musical box quiz.
Radio Città futura (Fm 96,600 Mhz) — Ore 12,30-19,30: Radiogiornali; 15: La stampa e i giovani; 18: Quale scuola?; 21: Il jazz.
Radio Young 2000 (Fm 102,200 Mhz) — Ore 9: Un'amica tante amiche; 14: Disco one; 15: Flash back; 16: Disco musica; 17,30: Parliamone insieme.
Giornale Radio Piemonte (Fm 88,500 93,300 Mhz) — Ore 13,15: Surf (gioco a premi); 18: California; 19: Top a 33 giri; 21: Il podio.
Radio proposta (Fm 88,750 Mhz) — Ore 13: I fatti della settimana; 14,30: Pomeriggio insieme; 19,30: Stasera con noi.
Radioflash (Fm 97,700 Mhz) — Tutti i giorni alle ore 13 e 19: Informazione democratica; Informazione infrarosse cultura; Informazione scuola. Annuncio dei programmi.
Radio Radicale (Fm 90,300) — Ore 19: Fucile spezzato; 21: West coast connection; 22,30: Fantascienza.
Radio Universal (Fm 93,300 Mhz) — Ore 7: Buongiorno, Notizie, Oroscopo, Ricette; 10-12: Concorsi, Quiz; 13: Ballo liscio internazionale; 15-19: Pomeridiana.
Radio Sky 8 (Fm 92.500, Mhz 103) — Ore 13: M.G.F. Show; 17: Discoteca; 19: Pronto Radio Sky 8; 20,30: Rock Story.
Radio Manila (Fm 98,600) — Ore 7: Ma che bella giornata; 14,30: Siamo tutti poeti; 16,30: La nonna racconta; 17,30: Il calderone (gioco a quiz).

TEATRI E RITROVI

ALCIONE: chiusura estiva.
ERBA: Estate al Cinema.

TESORIERA: Per i 4 Punti Verdi, ore 21,30, concerto folk con Canzoniere del Lazio.
ITALIA 61: ore 21,30 spettacolo di burattini: « Pinocchio alla corte di Carlomagno » con il Teatro Minimo di Pupi Siciliani. Ingresso: posto unico L. 500. Gratuito ai pensionati con tessera di libera circolazione Atm e ai militari di leva.
TEATRO REGIO: ore 21 Concerto Sinfonico, direttore: Thomas Ungar. Musiche di L. Van Beethoven, A. Berg, J. Brahms. Bigl. botteghino Teatro Regio.

AL BAGATELLE (St. Cavoretto 2): 21.
BELLE ARTI: ore 21 Bevione.
CHALET: 21 Remo Germani.
CLUB 84: ore 21 Loris.
DU PARC: 21 Boccaccio 71.
GARDEN: Arthur e Pierangeli.
LE ROI: ore 21 Bal Musette.
MASSAUA DANZE: ore 21 Gara di liscio.

INDIE PIANO BAR (v. Verdi 18, tel. 537.840): C. Spinardi, G. Castello ore 23,30 Folk con Dino Lattanzio.
SAN GIORGIO Valentino - Ristorante Danza: orch. I Vocalmen.
SHAKER PIANO BAR (v. C. Battisti): Walter Troeison.

PLANETARIO: 21 La Nuova Edizione.
VILLA GAY Giardino Dischi 21.

CINEMA PROVINCIA

CASELLE
ITALIA: Carmen Baby.
ROMA: Una cascata di diamanti.
CHIERI
CHIERESE: Il carnefice del ring.
AUDITORIUM: 21 ore a Monaco.
CIRIE'
CATALANO: Distruzione Terra.
ITALIA: Gli scippatori.
NUOVO: Attenti a quei due.
COAZZE
MIRAMONTI: Lilly e il vagabondo.
GIAVENO
ALFIERI: Silvestro gatto maldestro.
LANZO
NUOVO: Indianapolis.
ORBASSANO
MODERNO: L'uomo venuto dalla pioggia.
MONCALIERI
CABIRIA: Corvo Rosso non avrai il mio scalpo.
CIAK 5: Mister Miliardo.
PINEROLO
HOLLYWOOD: Oedipus Orca.
NUOVO: La grande fuga.
SESTRIERE
FRAITEVE: E continuarono a chiamarlo Trinità.
SETTIMO
GARIBALDI: Novecento II.
TORRE PELLICE
TRENTO: Zorro alla corte di Spagna.

CINEMA IN PIEMONTE E IN LIGURIA

ALESSANDRIA

ALESSANDRINO: Una questione d'onore.
AMBRA: Il maratoneta.
CORSO: Vanessa.
CRISTALLO: La trappola di ghiaccio.
GALLERIA: Questa terra è la mia terra.
MODERNO: I magnifici sette.
ACQUI TERME
ARISTON: Storie immorali di Apollinaire.
CRISTALLO: Il cadavere del mio nemico.
GARIBALDI: chiuso.
CASALE MONFERRATO
MODERNO: Pazzo, pazzo West.
NUOVO: Maschio latino.
POLITEAMA: Due sporche carogne.
VITTORIA: Quella strana ragazza che abita in fondo al viale.
NOVI LIGURE
CRISTALLO: Quando le donne avevano la coda.
IRIS: Con la bava alla bocca.
ITALIA: La pelle che scotta.
MODERNO: ferie.
OVADA
LUX: Il marito in collegio.
MODERNO: Cheyenne.
TORRIELLI: Il figlio del gangster.
S. SALVATORE MONF.
COMUNALE: Per un pugno di dollari.
SERRAVALLE SCRIVIA
LARA: Velluto nero.
TORTONA
MODERNO: chiuso per ferie.
SOCIALE: La pietra che scotta.
VERDI: Nevada Smith.
VALENZA PO
NUOVO ITALIA: Il penetrante profumo dell'adulterio.
TEATRO: L'uomo venuto dal Nord.
POLITEAMA: riposo.

ASTI

LUX: Chiuso per ferie.
POLITEAMA: Nick mano fredda.
SALONE: Chiuso per ferie.
SPLENDOR: La matrigna.
TEATRO: Chiuso per ferie.
VITTORIA: Car Wash.
CANELLI
BALBO: Ferie.
BAGNO D'ORO: La conquista del West (unico spettacolo ore 21,30).
MONCALVO
NUOVO: Riposo.
NIZZA MONFERRATO
AURORA: Il mondo dei sensi di Emi Wong, l'Emanuelle gialla.
VERDI: Tre colpi che frantumano.
PORTACOMARO
ITALIA: Riposo.

CUNEO

CORSO: Car Wash.
FIAMMA: Maladolescenza.
ITALIA: chiuso per ferie.
NAZIONALE: Fase IV, distruzione Terra.
ALBA
CORINO: La valle dell'Eden.
EDEN: ferie.
BOVES
NUOVO: riposo.
BRA
IMPERO: Nevada Smith.
POLITEAMA: Mako lo squalo della morte.
SPAZIO BLU: chiuso per ferie.
VITTORIA: chiuso.
BUSCA
NUOVO: riposo.
CAVALLERMAGGIORE
SAN GIORGIO: riposo.
CENTALLO
ALESSANDRA: riposo.
CEVA
DORIA: riposo.
CHERASCO
GALATERI: chiuso.
FOSSANO
ASTRA: Buffalo Bill e gli indiani.
IRIDE: chiuso.
POLITEAMA: chiuso.
MONDOVI'
CORSO: Calore in provincia.
ITALIA: Continuavano a chiamarlo Trinità.
FERRINI: chiuso.
RACCONIGI
SOCIALE: riposo.
SALUZZO
CIVICO: Follie e liberi amplessi.
ITALIA: chiuso.
SPLENDOR: chiuso.

NOVARA

ASTRA: Chiuso per ferie.
COCCIA: La casa del peccato mortale.
ELDORADO: I magnifici sette.
EXCELSIOR: Franco e Ciccio amici più di prima.
VITTORIA: Nevada Smith.
S. CUORE: Colpisci ancora Joe.
ARONA
SAN CARLO: Chiuso.
ROMA: Un modo di essere donna.
MODERNO: Chiuso.
LUX: Terrore a 12.000 metri.

VERCELLI

ASTRA: Terremoto.
CIVICO: Vamos a matar compañeros.
ITALIA: E' nata una stella.
PRINCIPE: Carioca Tigre.
VERDI: Tobruk.
BIELLA
APOLLO: Il margine.
MAZZINI: Il margine.
ODEON: Attenti a quei due.

AOSTA

GIACOSA: Eccesso di difesa.
ITALIA: Topope.

GENOVA

AMBRA: Il marchio di Dracula.
ARISTON: K29 lager di sterminio.
AUGUSTUS: Future World.
GIOIELLO: Pelle calda.
MARGHERITA: Nick mano fredda.
NUOVO PALAZZO: Milady.
ORFEO: Bestialità.
PLAZA: La signora omicidi.
RIVOLI: Un tocco di classe.
UNIVERSALE: Attenti a quei due: l'ultimo appuntamento.
VERDI: Giornata intime di una giovane donna.
NERVI '77: Balletto e opera American Ballet Theatre.
ARENZANO
ITALIA: Pinocchio.
RAPALLO
GRIFONE: Un uomo da buttare.
ITALIA: Quelle strane occasioni.
AUGUSTUS: Won-Ton-Ton.
S. MARGHERITA
CENTRALE: La pantera rosa sfida l'ispettore Clouseau.
MIGNON: Passi furtivi in una notte boia.
LUX: riposo.
CAMOGLI
ODEON: Scandalo in famiglia.
RECCO
ANNA: Sansone e Dalila.
CHIAVARI
ASTOR: Carrie, lo sguardo di Satana.
NUOVO: Cielo di piombo Callaghan.
ODEON: La gang della spyder rossa.
SESTRI LEVANTE
CENTRALE COPERTO: Mark colpisce ancora.
CENTRALE APERTO: Luna di miele in tre.
CONCHIGLIA: Je t'aime non plus.
RIVA TRIGOSO
BARDIGLIO: Sandokan.
LAVAGNA
CANTERO: Pinocchio.
SPLENDOR: 900 atto primo.

SAVONA

ELDORADO: Le ragazze pon pon.
ARS: Il manichino assassino.
ASTOR: Fase 4 distruzione Terra.
OLIMPIA: La battaglia di Alamo.
JOLLY: 40 gradi all'ombra del lenzuolo.
LUX: Sandok.
SALESIANI: Noi non siamo angeli.
FILMSTUDIO: Panico a Needle Park.
ALASSIO
COLOMBO: L'innocente.
RITZ: La conquista del West.
CAPITOL: Charleston.
MOULIN ROUGE: La storia del mimo più divertente del mondo.
LAIGUEGLIA
CORALLO: La pietra che scotta.
ALBENGA
ASTOR: Amiamoci così belle signore.
AMBRA: Malizia.
CRISTALLO: Una sera c'incontrammo.
GIARDINO: Pussy e la balena buona.
ALBISSOLA CAPO
DORIA: Gulliver nel paese di Lilliput.
DORIA ESTIVO: Il bell'Adone.
ALBISSOLA MARE
MARCONI: Il libro della giungla.
MARCONI ESTIVO: L'eredità Ferramonti.
BORGIO VEREZZI
ASTRA: Missouri.
CAIRO MONTENOTTE
SOCIALE: Emanuelle nera n. 2.
CRISTALLO: Chicago anni 30: via col piombo.
ITALIA: Se mi arrabbio spacco tutto.
CERIALE
ODEON: Buffalo Bill e gli indiani.
FLORA: Taxi driver.
MOULIN ROUGE: Il fantasma del pirata Barbanera.
FINALE LIGURE
VITTORIA: L'eredità Ferramonti.
ONDINA: Indianapolis.
ARENA: Professione assassino.
IDEAL: Candidato all'obitorio.
LUX: Caro Michele.
LOANO
PERLA: Il cavallo a doppio petto.
LOANESE: Sporchi brutti e cattivi.
STELLA: Quella strana ragazza in fondo al viale.
GIARDINO: A mezzanotte va la ronda del piacere.
MILLESIMO
ITALIA: Giochi di fuoco.
PIETRA LIGURE
COMUNALE: Gli ultimi giganti.
SPOTORNO
ARISTON: Come divertirsi con Paperino e C.
ASTRO: Drum l'ultimo Mandingo.
VADO LIGURE
AMBRA: Complesso di colpa.
VARAZZE
TEIRO: Taxi driver.
TEIRO ESTIVO: Sturmtruppen.
VERDI: Signore e signori buonanotte.
LE PALME: Salty il cucciolo del mare.

IMPERIA

ROSSINI: Hollywood party.
AMBRA: L'uomo venuto dalla pioggia.
CAVOUR: L'ultima donna.
ODEON: Paolo Barca maestro elementare.
ARMA DI TAGGIA
CAPITOL: Gli uomini falco.
CERRI: L'avventuriero del 7 mari.
GIARDINO: Il cadavere del mio nemico.
RIVA LIGURE
CORALLO: Colpita da improvviso benessere.
BORDIGHERA
ZENI: L'altra metà del cielo.
OLIMPIA: Dudino il supermaggiolino.
DIANO MARINA
PERGOLA: L'eredità Ferramonti.
DIANESE: Taxi driver.
SANREMO
ARISTON TEATRO: Base a distruzione Terra.
CENTRALE: 5 pezzi facili.
SANREMESE: La marchesa Von.
ORFEO: Sandokan seconda parte.
SUPERCINEMA: La guerra di Gordon.
ASTRA: Provvidence.
MIGNON: La lunga notte di Entebbe.
RITZ: Soldi ad ogni costo.
VENTIMIGLIA
IMPERO: Konga.

STAMPA SERA

Dove andiamo stasera

CRITICA
Capolavoro
Ottimo
Favorevole
Discusso
Mediocre

PUBBLICO
Eccezionale
Successo
Consensi
Discorde
Scarso

Cerissa di Charles Revson
La donna oggi. Così sicura di sè da non temere di mostrarsi vulnerabile. Comunica con il mondo.
PROFUMI Servetti

cinema prime visioni

AMBROSIO
c. Vittorio Eman. 52
Tel. 547.007
Il gobbo di Londra, di Alfred Vohrer, con Gunther Stoll, Uta Levka, Richard Haller (Usa - Colori) — Misterioso gobbo si aggira per la città mietendo vittime e seminando il terrore, la polizia ha pochi elementi per riconoscerlo. Tratto da un romanzo di Edgar Wallace. Vietato minori anni 14. ★ Giallo
RIEDIZIONE (1966)
Orario 14,45 - 16,45 18,40 - 20,35 - 22,30
Ingresso L. 2000

ARCO-INC
c. Pr. Oddone 31
Tel. 484.021
Il laureato, di Mike Nichols, con Dustin Hoffman, Anne Bancroft, Katharine Ross (Usa - Colori) — Giovane «bene» s'innamora della figlia della propria amante. Oscar 1968 per la regia. ★ Commedia
RIEDIZIONE (1968)
Orario 15,20 - 17,10 19 - 20,50 - 22,30
Ingresso L. 1500

ARISTON
v. Lagrange 21
Tel. 546.147
La noia dell'alta marea, di Luigi Scattini, Anthony Steel, Annie Bolle, Pam Grier, Hugo Pratt (Italia - Colori) — Appassionante storia d'amore vissuta a contatto con la natura, in uno scenario romantico e sconvolgente. Vietato minori anni 18. ★ Commedia
OGGI LA PRIMA
Orario 14,30 - 16,30 18,30 - 20,30 - 22,30
Ingresso L. 2000

AUGUSTUS
p. C.L.N. 248
Tel. 530.714
La stanza del vescovo, di Dino Risi, con Ugo Tognazzi, Ornella Muti, Patrick Dewaere (Italia - Colori) — Massiosa villa abitata da personaggi di diverso carattere, nasconde una misteriosa stanza che sembra rispecchiare i peccati e i rumori degli abitanti. Vietato minori anni 14. ★ Commedia drammatica
Critica ●●●
Pubblico ○○○○○
Orario 14,30 - 16,30 18,20 - 20,10 - 22,30
Ingresso L. 2000

CAPITOL
v. San Dalmazzo 24
Tel. 540.605
Cosa avete fatto a Solange?, di Massimo Dallamano, con Fabio Testi, Karin Baal, Joachim Fuchsberger, Christine Galbo (Italia - Colori) — Tre studentesse di un «college» inglese vengono uccise, sospettato è un professore italiano, ma sarà proprio lui a scoprire il colpevole. Vietato minori anni 18. ★ Giallo
RIEDIZIONE (1972)
Orario 14,40 - 16,40 18,40 - 20,40 - 22,40
Ingresso L. 2000

CENTRALE d'Essai
v. Carlo Alberto 27
Tel. 540.110
Criminali in pensione, di Larry Just, con Paula Trueman, Jan Wolfe, William Hansen (Usa - Colori) — Grotteschi incidenti a catena provocati ad arte da inquilini renitenti allo sfratto, per scongiurare la demolizione d'un vecchio quartiere di New York. Viet. 14. ★ Drammatico
Critica ●●
Pubblico ○○○
Orario 15,40 - 17,20 19 - 20,40 - 22,30
Ingresso L. 1500

CRISTALLO
v. Golto 5
Tel. 690.71.00
SS il reato del piacere, di James Gartner, con Monika Swinn, Christine Auret, Sandra Morazowsky, Bob Holger (Francia - Spagna - Colori) — Nell'inferno della guerra, un treno-postribolo carico di donne è a disposizione dei desideri e delle perversioni delle SS. Vietato minori anni 18.
★ Drammatico - Novità
PRIMA VISIONE non recensita
Orario 15,30 - 17,15 19 - 20,45 - 22,30
Ingresso L. 2000

DORIA
v. Gramsci 9
Tel. 542.422
Bella di giorno, di Luis Buñuel, con Catherine Deneuve, Michel Piccoli, Pierre Clementi, Jean Sorel (Francia - Colori) — Giovane signora inibita nei rapporti coniugali da oscuri complessi infantili, tenta di liberarsene frequentando una casa d'appuntamento. Vietato minori anni 18.
★ Drammatico
RIEDIZIONE (1967)
Orario 14,45 - 16,40 18,40 - 20,40 - 22,30
Ingresso L. 2000

GIOIELLO
v. C. Colombo 31
Tel. 500.760
Punto di rottura, di Bob Clark, con Bo Svenson, John Colicos, Robert Culp, Belinda Montgomery (Canada - Colori) — Mike assiste ad un omicidio, testimonia al processo contro importante «boss» mafioso. A nulla serve la protezione della polizia e Mike dovrà difendersi da solo dall'inevitabile vendetta. Vietato minori anni 14. ★ Drammatico
Critica ●●
Pubblico ○○○
Orario 14,30 - 16,30 18,30 - 20,30 - 22,30
Ingresso L. 2000

LILLIPUT
v. XX Sett. 15 bis
Tel. 537.100
Maladolescenza, di Pier Giuseppe Murgia, con Martin Loeb, Lara Wendel, Eva Ionesco (Italia-Germania - Colori) — Una foresta ai confini della Boemia, e il teatro dell'iniziazione sessuale, dolce e sadica allo stesso tempo, di due irrequiete adolescenti succubi di un governante. Vietato minori anni 18
★ Drammatico
Critica ●
Pubblico ○○○○○
Orario 14,30 - 16,30 18,30 - 20,30 - 22,30
Ingresso L. 2000

LUX
Gall. S. Federico
Tel. 541.283
Shalako, di Edward Dmytryk, con Sean Connery, Brigitte Bardot, Honor Blackman, Stephen Boyd, Jack Hawkins, Peter van Eyck, Woody Strode (Usa - Colori) — Eccezionale cast di attori per un grande western rallegrato dalla presenza della bella attrice francese B.B. Non vietato. ★ Western
RIEDIZIONE (1968)
Orario 14,40 - 17,20 19,50 - 22,20
Ingresso L. 2000

METROPOL
v. Pr. Tommaso 6
Tel. 650.54.70
Giro del mondo dell'amore, di Richard Rimol (Usa - Colori) — Viaggio fra le abitudini sessuali del mondo, con tappe in Africa, Polinesia, America del Sud e la civilizzata Europa. Vietato minori anni 18. ★ Documentario sexy
PRIMA VISIONE non recensita
Or.: 14,30 - 16 - 17,40 19,10 - 20,40 - 22,30
Ingresso L. 1500

OLIMPIA
v. Arsenale 31
Tel. 532.448
La corsa più pazza del mondo, di Chuck Bail, con Michael Barrazin, Normann Burton, Gary Busey, John Durren (Usa - Colori) — Un gruppo di spericolati piloti giunge a New York da varie parti del mondo per partecipare a una corsa attraverso gli Stati Uniti. Vincerà chi infrangerà più norme stradali. Non vietato. ★ Commedia
Critica ●●
Pubblico ○○○○
Orario 14,30 - 16,30 18,30 - 20,30 - 22,30
Ingresso L. 2000

REPOSI
v. XX Settembre 15
Tel. 531.400
Il ritorno di Don Camillo, di Julien Duvivier, con Fernandel, Gino Cervi, Saro Urzi, Paolo Stoppa (Francia-Italia - Bianco e nero) — Il simpatico, ed energico prete, rimasto lontano dal suo paese per qualche tempo, torna fra i compaesani festanti e riprende le solite schermaglie col carissimo nemico Peppone. Non vietato. ★ Commedia
RIEDIZIONE (1953)
Orario 14,30 - 16,30 18,30 - 20,30 - 22,30
Ingresso L. 2000

ROMANO
Galleria Subalpina
Tel. 510.145
Questa terra è la mia terra, di Hal Ashby, con David Carradine, Belinda Dillon, Gail Strickland (Usa - Colori) — La storia di Woody Guthrie che, costretto ad abbandonare la sua terra devastata dalla crisi del '29, diventa un celebre cantante folk. Presentato a Cannes. Non vietato.
★ Drammatico
OGGI LA PRIMA
Orario 14,45 - 17,20 19,55 - 22,30
Ingresso L. 2000

STUDIO RITZ
v. Acqui 2
Tel. 830.521
Ma come si può uccidere un bambino?, di Narciso Ibanez Serrador con Lewis Fiander, Prunella Ransome, Antonio Iranzo (Spagna - Colori) — Villaggio delle Baleari è abitato solo da bambini i quali si ribellano agli adulti sterminando i familiari e vendicando così i tanti fanciulli uccisi nelle numerose guerre. Vict. 18. ★ Drammatico
Critica ●●●
Pubblico ○○○
Orario 16,30 - 18,30 20,30 - 22,30
Ingresso L. 1500

TORINO
v. Bonzi 6
Tel. 536.353
Arrangiatevi, di Mauro Bolognini, con Totò, Peppino De Filippo, Vittorio Caprioli, Franca Valeri (Italia - Bianco e nero) — Il grande comico napoletano, rincalzato da tre altri campioni d'ilarità, è irresistibile protagonista d'una brillante vicenda che gli permette di sfoggiare il meglio della sua bravura. ★ Farsa
RIEDIZIONE (1959)
Orario 14,30 - 16,30 18,30 - 20,30 - 22,30
Ingresso L. 1500

VITTORIA
v. Roma 336
Tel. 511.789
Fräulein Doktor di Alberto Lattuada, con Suzy Kendall, Kenneth More, Capucine, Giancarlo Giannini (Italia-Jugoslavia - Colori) — La famosa spia morfinomane al servizio dei tedeschi nel primo conflitto mondiale. ★ Spionaggio
RIEDIZIONE (1968)
Orario 14,40 - 16,40 18,40 - 20,40 - 22,40
Ingresso L. 2000

Chiusi per ferie: Astor, Ariecchino, Corso, Ideal, Nazionale, Maffei.

proseguimenti prime visioni

ALEXANDRA
v. Sacchi 18
Tel. 511.293
Maschio latino... cercasi, di Giovanni Narzisi, con Gloria Guida, Stefania Casini, Carlo Giuffrè, Gino Bramieri (Italia - Colori) — Sfilata dei più tipici «latin lover» sempre a caccia di giovani e fresche bellezze affascinate dal passionale maschio latino. Vietato minori anni 18.
★ Commedia sexy
PRIMA VISIONE non recensita
Orario non comunicato
Ingresso L. 1500

ALFIERI
Cinestivo
Piazza Solferino 4
Tel. 535.440
My fair Lady, di George Cukor, con Audrey Hepburn, Rex Harrison, Gladys Cooper (Usa-G.B. - Colori) — La celebre storia della piccola fioraia trasformata in gran dama dalle sapienti e pazienti cure di un professore inglese. Da «Pigmalione» di G. B. Shaw. Non vietato. ★ Musical
RIEDIZIONE (1964)
Orario 18,30 - 22
Ingresso L. 1000

ASTRA
v. R. Filo 6
Tel. 733.597
Due sporche carogne, di Joan Harman, con Alain Delon, Charles Bronson, Brigitte Fossey (Francia - Colori) — Reduci dall'Indocina tornati in patria meditano un grosso colpo, ma una ragazza si metterà fra i due disturbando i piani. Non vietato. ★ Avventuroso
RIEDIZIONE (1968)
Orario 20 - 22,30
Ingresso L. 1000

COLOSSEO
v. M. Cristina 75
Tel. 651.034
Rapina: miliardi sconosciuto, di Paul Wendkos, con Bo Svenson, Cybill Shepherd (Usa - Colori) — Quattro ex marines attaccano una banca usando una tecnica imparata in Vietnam e affrontano 12 lunghissime ore per 500 milla dollari. Non vietato. ★ Avventuroso
Critica ●●
Pubblico ○○○
Orario 16,30 - 18,30 20,30 - 22,30
Ingresso L. 1000

FORTINO
v. Cigna 47
Tel. 486.560
I padroni della città, di Fernando Di Leo, con Jack Palance, Al Cliver, Harry Baer, Gisela Hahn (Italia - Colori) — Lotta per la preminenza in città fra due bande organizzate e violente, capeggiate da uomini decisi e dei mitra facile. Vietato minori anni 14. ★ Drammatico
Critica ●●
Pubblico ○○○
Orario 20,30 - 22,30
Ingresso L. 1000

LA PERLA
c. De Gasperi 26
Tel. 584.791
Appassionata, di Gian Luigi Polidoro, con Gabriele Ferzetti, Valentina Cortese, Ornella Muti, Massimo Ghini (Italia - Colori) — Ambiguo triangolo a quattro tra un deputato, sua moglie, sua figlia e l'amica della figlia. Vietato minori anni 18.
★ Drammatico
RIEDIZIONE (1973)
Orario 15,05 - 16,45 18,35 - 20,30 - 22,15
Ingresso L. 1500

MASSIMO
v. Montebello 8
Tel. 876.061
Il maschio selvaggio, di Sam Peckinpah, con William Holden, Ernest Borgnine, Robert Ryan, Warren Oates (Usa - Colori) — Nel Messico in rivoluzione, scontri tra banditi che trafficano armi, rivoltosi e truppe regolari. Vietato minori anni 14.
★ Western
RIEDIZIONE (1969)
Orario 14,35 - 17,10 19,40 - 22,15
Ingresso L. 1000

MASSAUA
p. Massaua 9
Tel. 795.803
Il maschio selvaggio, di Sam Peckinpah, con William Holden, Ernest Borgnine, Robert Ryan, Warren Oates (Usa - Colori) — Nel Messico in rivoluzione, scontri tra banditi che trafficano armi, rivoltosi e truppe regolari. Vietato minori anni 14.
★ Western
RIEDIZIONE (1969)
Orario 20 - 22,30
Ingresso L. 1000

ORFEO
p. Carlina
Tel. 518.114
Scorpio, di Michael Winner, con Burt Lancaster, Alain Delon, Gayle Hunnicutt, Paul Scofield (Usa - Colori) — Agente segreto sovietico intrisa per convincere un investigatore della Cia a passare dalla parte di Mosca. Vietato minori anni 14.
★ Spionaggio
RIEDIZIONE (1973)
Orario 15 - 16,50 18,40 - 20,30 - 22,30
Ingresso L. 1000

PUNTODUE CINEMA D'ESSAI
v. Garibaldi 30
Tel. 545.245
C'era una volta il West, di Sergio Leone, con Charles Bronson, Henry Fonda, Claudia Cardinale (Italia - Colori) — Una donna entrata in possesso della fattoria del marito morto deve combattere contro chi cerca di togliergliela, ma uno strano meticcio la protegge. Non vietato. ★ Western
RIEDIZIONE (1968)
Orario 15,40 - 19,10 22,10
Ingresso L. 1000

seconde e altre visioni a Torino

ACAPULCO
v. Donizetti 6
p. Nizza
Tel. 651.264
Tutti defunti tranne i morti, di P. Avati, M. Costanzo, G. Gavina. Vict. 14. 16,30; 18,30; 20,30; 22,30
★ Horror comico

CONTINENTAL
via Nizza 348
Tel. 697.066
La pretora, E. Fenech, G. Agus. Vict. 18. ★ Commedia

ERBA
c. Moncalieri 241
Tel. 690.467
Cenere sotto il sole (Attacco in Normandia), di D. Daves, F. Sinatra, T. Curtis, N. Wood. 20,30-22,30. ★ Guerra

FARO
v. Po 30
Tel. 832.214
Il figlio di Spartacus, Steve Reves, Techn. Non vietato.
★ Colosso storico

FIAMMA
c. Trapani 57
Tel. 372.057
Agli ordini del Führer, al servizio di Sua Maestà, C. Plummer, R. Schneider, I. Brynner. Techn. Non viet. ★ Spionaggio

HOLLYWOOD
c. R. Margh. 100
Tel. 851.904
Una squillo scomoda per l'ispettore Newman, K. Birck. Viet. 18 ★ Poliziesco

PIEMONTE
v. Nizza 52
Tel. 652.758
Totò lascia o raddoppia, Totò, M. Bongiorno. ★ Commedia

PRINCIPE
v. P. d'Acaja 45
Tel. 760.951
Mastelo latino cercasi, G. Guida, C. Giuffrè, G. Bramieri. Ap. 16,20; ult. 22,30. Viet 18.
★ Commedia

ZONA CENTRO

MILANO
v. Milano 8
Tel. 530.255
Massacro degli uomini violenti.
★ Drammatico
Un dollaro di fifa. ★ Comico

MOVIE CLUB
v. Giusti 8
Tel. 544.077
Rassegna fantastico. **Ventimila leghe sotto la Terra**, di Jacques Tourneur, V. Price. 20,30-22,30. ★ Fantascienza

NO
v. Po 21
Tel. 510.496
Qualcuno ha visto uccidere.
★ Drammatico

REGINA
c. R. Margh. 123
Tel. 530.885
La schiava. Non viet.
★ Commedia

VITT. VENETO
p. V. Veneto 5
Tel. 871.642
Quel maledetto giorno d'inverno. ★ Drammatico

CROCETTA - S. RITA - MIRAFIORI

ADRIANO
v. Sacchi 65
Tel. 587.715
Quel pomeriggio di un giorno da cani, Al Pacino. Col. Vietato 14. ★ Drammatico

GIARDINO
v. Monfalcone 62
tel. 326.873
Alfa Omega, Peter Finch. Vietato 14. (Ingr. 500).
★ Fantascienza

MIRAFIORI
c. Cosenza 68
Tel. 390.867
Una vita venduta. Non viet.
★ Drammatico

S. RITA *
v. Vernazza 26
Tel. 325.056
Il Gattopardo, di L. Visconti. Col. Ult. 22. ★ Drammatico

SMERALDO
v. Tunisi 92
Tel. 390.711
Il letto in piazza, R. Podestà. Viet. 18. (Ingr. 600).
★ Commedia

VINZAGLIO
c. D. Abruzzi 102
Tel. 596.125
Paura in città, M. Merli, J. Mason, S. Dionisio. Viet. 14. 3ª vis., 20,25-22,30.
★ Drammatico

ZONA S. PAOLO

AMERICA
v. Fréjus 27
Tel. 446.764
Rassegna fantastico. **Ventimila leghe sotto la Terra**, Edgar Wallace.

ELISEO
v. Monginevro 42
Tel. 335.815
Bogard il giustiziere di Chicago, Lawson. Viet. 18. (Ingr. 600). ★ Poliziesco

ZONA FRANCIA

BERNINI
c. Tassoni 3
Tel. 773.843
Per favore non mordermi sul collo, di R. Polanski. Viet. 14.
★ Horror

ELIOS
Chiusura estiva.

ODEON
v. Venazio 8
Tel. 772.362
Il suo nome è Qualcuno; Nathan. Non viet. (Ingr. 500).
★ Commedia

ZETA D'ESSAI
v. Cibrario 88
Tel. 772.907
L'ultimo spettacolo, di P. Bogdanovich, Col. Viet. 18. 20,15-22,30 (solo oggi)
★ Drammatico

ZONA S. DONATO

DIANA
c. R. Margherita 220
Colpo da un miliardo di dollari, R. Shan. Techn. Non vietato. ★ Avventuroso

ROMA - INC.
v. S. Donato 40 bis
Tel. 487.765
Lenny.

MADONNA CAMPAGNA - LUCENTO

ALBA
c. Grosseto
ang. v. Stradella
Atti impuri all'italiana.
★ Commedia

AMBRA
v. Ch. della Salute 77
Tel. 297.197
Stamping Ground, [illegible] stereofonico.
★ Musical

APOLLO
largo Ginchino 91
Tel. 215.685
Napoli spara, L. Mann, Silva. Techn. Viet. 14.
★ Drammatico

EDERA
L'uomo del Kung-Fu.
★ Lotta orientale

LUTRARIO
v. Stradella 10
Tel. 280.742
La donna dei centauri, J. Siate.
★ Avventuroso

SPLENDOR
v. Bibiana 109
Tel. 296.336
Terrore cieco, Mia Farrow. Techn. Viet. 14.
★ Drammatico

ZONA MILANO - REGIO PARCO

ARS
c. R. Parco 142
Tel. 203.588
Detective's Story, Paul Newman.
★ Patinato

MAIOR
largo G. Cesare 105
Tel. 287.974
La Bolognese, Collins. Viet. 18. (Ingr. 600).
★ Commedia

SOCIALE
v. Courmayeur 2
Tel. 850.608
La banda del trucido, Luc Merenda, Tomas Millian. Viet. 14. (Ingr. 600).
★ Poliziesco

ZENIT
v. Corelli 1
Tel. 267.697
Totò e l'oro di Napoli. Non viet. (Ingr. 500).
★ Commedia

ZONA VANCHIGLIA - BORGO PO

ARIZONA
c. Belgio 53
Tel. 874.171
La supplente, C. Villani. Vietato 18. ★ Sexy

ERIDANO d'Essai
c. Casale 106
Tel. 852.086
If (Se...), di L. Anderson. Vietato 14. 20,15-22,30
★ Drammatico

ZONA NIZZA - LINGOTTO

CABIRIA
Corvo rosso non avrai il mio scalpo. ★ Western

ITALIA
v. Nizza 139
Tel. 694.021
Napoli spara, L. Mann, Silva. Viet. 14. (Ingr. 600).
★ Drammatico

SPEZIA
v. Nizza 170
Tel. 693.617
L'adolescente. Viet. 18.
★ Sexy

* Cinema a carattere parrocchiale.

RIDUZIONI ENAL-AGIS Cinemas Adriano, Arco, Jolly, Roma Inc., Vittorio Veneto — Teatro Erba: «Estate al cinema» Enal alla cassa.

Basta salire un poco per vedere la ragazza

Pier Giorgio Baldi dirige il film «L'inquilina del piano di sopra» con Lino Toffolo, Silvia Dionisio e Pippo Franco interpreti dell'ennesima commedia all'italiana